ULTIMISSIMA EDIZIONE

Anno 93 Numero 198

L. 80 (sped. in abb. post.) - Abb. Italia (c.c.p. 2/1360): anno L. 13.000, sem. 6750, trim. 3600 - Estero (tariffe post. cid.): anno L. 22.000, sem. 11.250, trim. 5750

Redazione, Amministrazione, Tipografia: Torino, via Roma 80, tel. 57-78 (12 linee)

STAMPA SERA

ULTIMISSIMA EDIZIONE

Giovedì 8 - Venerdì 9 Agosto 1963

Inserzioni: PUBBLICITA' STAMPA s.p.a. Torino, via Roma 80, tel. 57-78 (12 linee) Milano, via Borgogna 2, telefono 700-121 Roma, largo N. Spinelli 5, telefono 866-477

Il giornale si riserva in ogni caso il diritto di rifiutare qualsiasi inserzione

Pubblicità: Avvisi Comm. L. 200 ogni mm. altezza-colonna (tab. 480) post. e fest. prezzi aum. 30% - Finanz. Legali L. 300 (tab. 600); mort. - Necrologi L. 300, partecipaz. L. 350 per parola (tab. 450 e 600) - Echi Cronaca e Spettacoli L. 400 (tab. 1200) in fondo - Econ.: vedi rubriche - Estero numero tariffe 25% - Cinque arrets.: prezzo doppio - Estero ed. lunedì (sped. Aerea Fast) contr. con asterisco): *Argentina pes. 19; Austria sc. 8,5; Belgio fr. 6; *Canada cents 30; *Congo fr. 10; *Danimarca kr. 1; *Egitto pias 6; *Eritrea cents 40; *Finlandia mk. 85; Francia n. fr. 0,80; Germania D. M. 0,60; *Grecia dr. 5; *Inghilterra pl. 1; *Iran ria. 15; Jugoslavia dinari 30; *Libano p. l. 30; *Libia mil. 4; *Malta 1 "; *Norvegia kr. 1; *Olanda cents 50; Polonia zl. 4,20; *Portogallo esc. 5; Romania lei 1,10; *Spagna pias 7; *Sud Africa rand 0,17; *Svezia kr. 0,80; Svizzera franchi 0,40; *Tunisia mill. 50; *Turchia l. t. 1,50; *U.S.A. cents 35

Il «CIP» contro la corsa dei prezzi

E' stato deliberato di mantenere invariato il prezzo dello zucchero (pure maggiorando gli utili dei bieticultori e dei fabbricanti) - Analoghe le decisioni prese per i fertilizzanti - Ridotti i prezzi di numerose specialità medicinali - Per la benzina il Cip deciderà nella prossima riunione, ma sembra sicuro che il prezzo al pubblico non subirà aumenti - Un articolo polemico di Fanfani

Roma, giovedì sera.

Il Cip (Comitato interministeriale dei prezzi), in una riunione ad altissimo livello tenuta ieri (era presieduta da Leone e vi partecipavano i ministri Colombo, Martinelli, Togni, Medici, Bo) non ha preso decisioni sul prezzo della benzina, per insolare — si è detto — tempo e modo alle parti interessate (società petrolifere e federazione dei gestori dei distributori) di portare avanti le trattative. Comunque, si hanno buone ragioni per credere che il governo abbia l'intenzione di dare un contributo, che dovrebbe essere decisivo, alla soluzione della vertenza, diminuendo di lire 1,70 al litro l'imposizione fiscale sulla benzina. La riduzione andrebbe a totale beneficio dei gestori dei distributori. Il prezzo al pubblico, infatti, rimarrebbe invariato e così pure il margine di utile (circa 21 lire al litro) riservato alle società petrolifere.

Secondo indiscrezioni, la riduzione fiscale sarebbe stata già proposta dal ministro dell'Industria, on. Togni, nella riunione di ieri. Non sarebbe stata approvata solo a causa di alcune obiezioni mosse dal ministro delle Finanze on. Martinelli. Si ritiene, tuttavia, che le obiezioni del ministro delle Finanze riguardino più questioni di dettaglio che di sostanza, per cui, nella prossima riunione (che si terrà uno di questi giorni, certamente prima di Ferragosto) la riduzione dovrebbe essere approvata. Del resto l'orientamento del governo in questo senso pare confermato anche dalle decisioni che il Cip ha preso ieri in merito al prezzo dello zucchero e a quello dei fertilizzanti dell'agricoltura.

Il prezzo dello zucchero è stato lasciato invariato, sebbene sia stato aumentato di 12 lire al kg., il prezzo delle barbabietole e di 4 lire il kg. il prezzo del prodotto trasformato, riducendo però, contemporaneamente, di 14 lire al chilo l'imposta di fabbricazione. In definitiva, mentre il prezzo dello zucchero al pubblico resterà invariato, aumenteranno gli utili dei bieticultori e dei fabbricanti; una lieve contrazione (2 lire al kg.) si avrà solo sugli utili dei distributori.

Analoghe misure sono state prese per i fertilizzanti. A tale proposito il Cip ha stabilito di confermare i prezzi del 1962.

Tutte queste decisioni, sottolinea stamane l'«Avanti!», sono sintomi di una politica economica diretta «a frenare tendenze a una liciitazione dei prezzi e a riassorbire gli aumenti — com'è avvenuto per i compensi ai bieticultori e il processo di trasformazione — con riduzioni fiscali».

Ora, se c'è questa tendenza, è indubbio che essa si manifesterà anche per quanto riguarda il prezzo della benzina, per cui, come si è detto, è prevedibile che la prossima riunione del Cip sancirà la riduzione della imposizione fiscale sul prezzo del carburante.

Sempre a proposito della riunione interministeriale di ieri, bisogna segnalare che è stata decisa la riduzione del prezzo di 208 specialità medicinali.

I rappresentanti dei sindacati di categoria e degli industriali hanno raggiunto stanotte un accordo per il rinnovo del contratto nazionale di lavoro dei dipendenti del settore Acque e bevande gassate.

Il nuovo contratto, che ha decorrenza retroattiva dal primo luglio e scadrà il 31 dicembre 1965, prevede tra l'altro: la riduzione di tre ore dell'orario di lavoro, aumenti salariali del 14%, tre scatti biennali e un premio speciale di 75 ore. Inoltre sono stati riveduti gli inquadramenti della categoria e i rispettivi parametri; è stato parificato con quello degli adulti il trattamento dei giovani da 18 a 20 anni e sono stati migliorate l'indennità di anzianità per il preavviamento degli intermedi e degli impiegati, il trattamento di malattia e la concessione delle ferie.

E passiamo alla polemica. Fanfani, in una intervista ad un settimanale, afferma di essere «francamente soddisfatto» dei risultati del Consiglio nazionale della dc. Però, subito dopo, lancia dure frecciate ai suoi critici ed in particolare, naturalmente, ai dorotei e a Saragat. «Non mancano — afferma l'ex presidente del Consiglio — fanfaniani cedevoli alle lusinghe dei non democristiani e soprattutto non mancano errori fanfaniani di direzione politica, come fu sottolineato ai primi di maggio» (da Saragat o dalla direzione dei psdi). «Ma esistono — aggiunge Fanfani — fanfaniani decisi a sostenere il segretario politico della dc per uno svolgimento ragionato, sistematico ed appropriato della linea assunta a Napoli; decisi a combattere il comunismo e a strappargli voti, saggi e amministrazioni (come dimostrarono alla direzione della dc dal 1954 al [illegible] contrapponendo tesi a tesi, organizzazione a organizzazione, propaganda a propaganda».

Concludendo, l'ex presidente del Consiglio ribadisce la inesistenza dei «famosi errori di direzione politica» che, a suo parere, sono «una comoda invenzione di chi non aveva altri argomenti per sfogare questa volta il proprio ricorrente malumore elettorale». E' evidente che l'obiettivo di questa ultima affermazione è di nuovo Saragat, mentre è chiaro che, ricordando i successi della lotta al comunismo ottenuti nel periodo della segreteria fanfaniana della dc, l'ex presidente del Consiglio, indirettamente, accusa di inefficienza politica l'attuale maggioranza dorotea del partito.

Da parte sua, Saragat, nel suo articolo, sostiene che il problema dell'unificazione socialista non è ancora di attualità. Essa, comunque, concluderà il leader dei psdi «non coincide con la partecipazione dei socialisti al governo». Era stato l'on. Preti (ministro dei psdi) a sostenere, in un recente comizio, che la partecipazione dei socialisti al governo potrebbe quasi simultaneamente provocare l'unificazione socialista.

v.

Dopo il parto prematuro avvenuto ieri pomeriggio

Per il terzo figlio di Kennedy diagnosi ora rassicurante

Il piccino si trova tuttora al centro pediatrico specializzato di Boston in una incubatrice - Soffre di sindrome idiopatica respiratoria: lieve anomalia dovuta al fatto che è nato con cinque settimane d'anticipo rispetto al previsto - Ieri, temendosi il peggio, fu amministrato d'urgenza il battesimo - La mamma in buone condizioni all'ospedale di Otis

Nostro servizio per l'ecofano

Boston, giovedì sera.

L'atmosfera d'ansiosa e preoccupata attesa che si era venuta a creare sulle condizioni di salute del terzo figlio del Presidente Kennedy, nato ieri, si è rivelata in una certa misura eccessiva. I medici finalmente hanno dato ai genitori della creaturina notizie rassicuranti.

Il bimbo però si trova tuttora in una speciale tenda ad ossigeno nella clinica di Boston dovera stato trasportato nel pomeriggio, immediatamente assistito da medici ed infermiere.

John Kennedy, giunto all'aeroporto di Boston ieri sera, a bordo di un aereo a reazione, aveva raggiunto subito la clinica ed era stato accompagnato nella stanza dove il figlio è ricoverato. Il Presidente, che aveva dovuto indossare un camice bianco e mettersi una mascherina di garza davanti alla bocca, ha osservato commosso la creaturina, intrattenendosi poi coi pediatri, che gli hanno fornito notizie sulla insufficienza respiratoria di cui il neonato soffre.

Poco prima delle 22, Kennedy ha lasciato la clinica e si è recato in un albergo della città per trascorrervi la notte. Stamani egli farà un'altra visita al suo frazionato quindi ritorna in aereo alla base di Otis, dove il bimbo è nato, per trascorrere il resto della giornata accanto alla moglie.

Sulla natura del disturbo di cui soffre il piccolo, che è stato battezzato Patrick Bouvier, non si hanno informazioni particolareggiate. Il segretario della Casa Bianca, Salinger, aveva detto ai giornalisti che si tratta di «sindrome idiopatica respiratoria», una locuzione piuttosto generica che indica un insieme di sintomi di difficoltà di respirazione che non sono causati da una malattia specifica, ma piuttosto da una lieve anomalia.

Questa anomalia è relativamente frequente nei nati prematuri (Patrick è venuto alla luce con cinque settimane d'anticipo sulla data precisa) e, se non interessa centrali e polmoni, si risolve quasi sempre favorevolmente. Di solito, superate le prime 48 ore, le cose si mettono presto per il meglio.

Il neonato, che pesa due chili e un etto, è stato posto in un'«isolette», un tipo perfezionato di incubatrice che fornisce ossigeno in un ambiente di elevata umidità, ripetendo le condizioni del grembo materno. Il piccino è stato sottoposto ad esame radioscopico e riceve dei medicamenti atti ad agevolare la respirazione.

Ieri, negli ambienti a contatto con la famiglia del Presidente, si erano vissute ore di grave inquietudine e si è capito subito che occorreva agire con grande rapidità. Patrick, che è venuto alla luce alle 14,52 di ieri, all'ospedale della base militare di Camp Otis, è stato visitato dal dr. James Drorbaugh, un'autorità in fatto di assistenza ai bimbi nati prematuramente.

L'illustre clinico decideva di far trasportare la creaturina a Boston dove esiste un centro pediatrico attrezzatissimo. Patrick è stato messo in un'incubatrice che è stata posta a bordo di un'ambulanza entro la quale aveva preso posto lo stesso dott. Drorbaugh. L'automezzo, scortato lungo tutto il tragitto, di un centinaio di chilometri, da motociclisti della polizia, è arrivato a Boston poco dopo le 19.

Sorvegliato giorno e notte da infermiere addette esclusivamente alla sua cura, il bebè rimarrà in ospedale almeno quattro giorni: prima d'allora i disturbi dovrebbero essere definitivamente scomparsi.

Circa la cerimonia del Battesimo, si apprende che il sacramento è stato amministrato d'urgenza, data il carattere prematuro della nascita, dal reverendo John Scahill, di Portland, che è cappellano cattolico della base di Otis. Il nome di Patrick è stato dato in omaggio ai nonni paterno del Presidente e quello di Bouvier in omaggio alla famiglia della «first lady» che porta appunto questo cognome.

Il terzogenito di John Kennedy (il primo figlio nato da un Presidente degli Stati Uniti in carica, nel corso di questo secolo) avrebbe dovuto veder la luce nel fiammo «Walter Reed Hospital» di Washington. La data del parto era stata infatti calcolata per la fine del mese e, nei piani della famiglia Kennedy, la signora Jacqueline doveva lasciare la residenza estiva di Cape Cod per far ritorno a Washington, fra due settimane.

Tuttavia verso le 10 di ieri mattina la consorte del Presidente avvertiva le prime doglie e il suo medico disponeva per il ricovero della signora all'ospedale militare della base di Otis, presso Cape Cod, dove, per ogni evenienza, era stato installato un piccolo reparto ostetrico. Saggia misura perché, come si sa, fu necessario un delicato intervento chirurgico per agevolare il lieto evento.

Il Presidente Kennedy era stato informato dell'imminenza dell'evento mentre si trovava alla Casa Bianca ed era partito subito con un aviogetto per Camp Otis. Mentre era in volo, a 3000 metri di quota, gli giungeva un messaggio-radio che diceva: «E' un maschietto».

h. r.

La «first lady» in una recente foto con i figli John e Caroline (Telefoto)

Il dott. John Walsh, l'ostetrico che ha assistito Jacqueline Kennedy (Telefoto)

Oggi il Presidente ritorna dalla moglie

Camp Otis, giovedì sera.

La signora Jacqueline Kennedy è in ottime condizioni fisiche ed è abbastanza tranquilla, dopo che i medici le hanno rassicurato sulle condizioni del neonato.

Dopo l'intervento chirurgico le sono stati somministrati dei leggeri sedativi che la hanno permessa di riposare per tutta la notte.

Al suo capezzale si trovano stamani la madre e la sorellastra Janet, di 13 anni. Il Presidente, che ieri era stato un po' con la moglie, prima di partire in aereo per Boston, dove è stato portato il figlio, ritorna al capezzale della consorte nelle primissime ore del pomeriggio.

John Kennedy farà pure una scappata fino alla sua casa di campagna nella Squaw Island, per vedere gli altri due bambini e per pranzare.

Falsa notizia su un incidente a Rita Pavone

Rita Pavone, la giovanissima e popolare urlatrice torinese

Poco dopo le dieci di stamane il centralino del nostro giornale ha cominciato a trillare: «E' vero che Rita Pavone ha avuto un incidente? E' vero che è morta mentre andava in [illegible] a Castiglioncello?». Anche al giornale erano arrivate alcune voci, originate da una urgente richiesta di informazioni sulla famiglia della famosa cantante. Un'agenzia di stampa voleva sapere con grande celerità dove abitasse, nella nostra città, il fratello di Rita Pavone, Piero, operaio della Fiat; si esercitavano anche fotografie inedite, possibilmente di Rita bambina.

Ma evidentemente l'origine della notizia non poteva essere stata solo questa. Forse la richiesta di informazioni, cumulata fortuita, si era leggermente modificata, ampliandosi. Quelli che telefonavano al giornale credevano di sapere già tutto, volevano soltanto una conferma. Parlavano infatti di un incidente d'auto sulla strada che porta a Castiglioncello, la località toscana dove proprio stasera la cantante avrà esibirsi in un night-club, in coincidenza con il primo numero dello show televisivo «Johnny 7», che va in onda alle 21,10 sul primo canale, e in cui la Pavone canterà «Cuore», un motivo già lanciato nei juke-box di tutta la Penisola.

Abbiamo ricevuto la notizia, eccezionale presso tutte le fonti possibili. La polizia della strada di Cecina, competente per tutto il tratto, smentisce. Lo stesso fanno i carabinieri di Livorno, dove sorge Castiglioncello, ma escludono categoricamente di essere stata interpellata per un incidente mortale. I carabinieri della notissima località balneare, preoccupati fin da stamane di assicurare un efficiente servizio d'ordine attorno al night-club che ha scritturato la Pavone, non hanno ricevuto nessuna notizia del genere.

Anche il direttore del locale di Castiglioncello «La Riviera degli Etruschi», dove Rita Pavone canterà oggi due volte (alle 17 e alle 22), è caduto dalle nuvole quando ha ricevuto la nostra telefonata. La notizia era proprio falsa.

Poco dopo un'agenzia di stampa, quella stessa che aveva invalontariamente accreditato tanto pettegolezzo, ha diramato una notizia del tutto tranquillizzante. Un suo redattore ha trovato la Pavone a Pisa, in un albergo; è corso da lei. Pia tutta chiamare nella stalla, le ha chiesto che cosa c'era di vero nella notizia della sua morte. La cantante con le efelidi ha risposto: «Eccomi qui, viva e vegeta. Dica pure che stanotte ho cantato fino alle 3 alle Focette, poi, dopo un bel bagno in mare, sono venuta fino a Pisa in auto, tranquillissima, godendomi il fresco della pineta di Migliarino. Ora sono qui, pronta a riprendere il viaggio verso Castiglioncello dove canterò questa sera».

Ed ecco definitiva conferma — la telefonata del nostro corrispondente da Livorno: «Ho parlato con Rita Pavone all'Hotel Cavalieri di Pisa. Sapeva già tutto, mi ha detto che in due ore aveva già ricevuto un centinaio di telefonate. Da tutta Italia avevano chiesto sue notizie. La cosa, anche se cominciava a seccarla, la riempiva comunque di orgoglio. E poi, ha aggiunto, "Dicono che parla bene; approfitterò la falsa notizia della propria morte..."».

Una possibile spiegazione dell'equivoco può essere questa: stanotte, poco dopo che l'auto della Pavone era partita dalle Focette per Pisa, si è avuta notizia di un gravissimo incidente sull'autostrada di Migliarino (sulla Firenze-Mare), incidente in cui è morta una persona. La coincidenza dell'ora può aver tratto in inganno qualcuno.

Continuano le trattative per risolvere la vertenza fra distributori di carburante e società petrolifere

Le decisioni del Cip sul prezzo della benzina interessano tre milioni e mezzo di automobilisti e tre milioni di motociclisti

Roma, giovedì sera.

Gli automobilisti italiani sono tre milioni e mezzo; i motociclisti, tre milioni. Si tratta, quindi, di sei milioni e mezzo di «utenti della strada». Essi stanno attendendo le decisioni del Cip a proposito del prezzo della benzina.

Queste decisioni, come riferiamo in altra parte del giornale, sono state rinviate. Ma è da credere che esse saranno tali da non recare danno agli automobilisti e ai motociclisti che non dovrebbero pagare di più per la benzina, sia normale che super. L'orientamento del governo, infatti, sembra quello di ottenere il superamento della vertenza tra società petrolifere e gestori di distributori con una riduzione fiscale (di lire 1,70 al litro) sul prezzo del carburante.

Intanto le trattative tra le due parti proseguono. Presso la sede dell'Agip, ieri si sono incontrati i rappresentanti della Federazione gestori degli impianti di carburanti e delle società petrolifere. Al termine della riunione il presidente della Federazione dei gestori di impianti, dott. D'Andrea, è stato ricevuto dal ministro dell'Industria on. Togni.

Dopo il colloquio col ministro, il dott. D'Andrea non ha voluto fare dichiarazioni, sottolineando che «ragioni di doverose riserbo» gli impediscono di fornire precisazioni sulla vertenza. Le indiscrezioni tuttavia, come si è detto, inducono all'ottimismo: fanno sperare che di qui a pochi giorni la vertenza stessa possa essere superata senza danno economico per gli automobilisti e i motociclisti italiani.

g. n.

Oggi i funerali dei coniugi piombati con l'auto nel lago

Aosta, giovedì sera.

(l. v.) Fino da ieri i feretri con le salme di Gino Del Gamba e della moglie Marcella Rollini hanno lasciato in autofurgone, diretti a Livorno, il Passo del Gran San Bernardo.

I coniugi livornesi erano morti lunedì notte, prigionieri della loro auto precipitata a causa della nebbia nel lago del Gran San Bernardo. La figlia Loretta, salvatasi a nuoto, aveva trascorso la giornata di ieri a Pré-St-Didier ospite della pensione «Vittoria». Stamane alle 7 ha raggiunto il corteo funebre ad Aosta. Quindi il furgone ha proseguito per Torino.

Loretta e lo zio Piero Del Gamba, dopo un ultimo saluto alle due salme, hanno continuato il viaggio in treno consigliato anche dalle condizioni di salute della giovane che, dalla notte dell'incidente è in preda a forte *choc*.

I funerali dei coniugi Del Gamba, se non interverranno contrattempi, si svolgeranno oggi a Livorno, dove la famiglia abitava in via Firenze 81.

L'arrivo all'ospedale di Boston dell'ambulanza con il terzogenito del Presidente Kennedy (Telefoto)

CRONACA CITTADINA

L'orribile fine del tredicenne di Piobesi

Una tragedia nel mulino

Morto dilaniato dalle pale di una gigantesca ruota di ferro

Questa è la gigantesca ruota del mulino comunale di Piobesi che ieri ha stritolato un ragazzino di tredici anni: Andrea Bonissoni, figlio del gestore del locale caffè della stazione. La ruota è larga trenta per un quarto in una scivola di cemento che convoglia sulle pale a cucchiaio le acque d'un canale. Fra il bordo delle pale e la parete c'è uno spazio di circa 20 centimetri.

Da alcune settimane il mulino è fermo e i ragazzi che giocano sulla strada vicina vanno spesso a nascondersi fra le sue ruote — che sono tre, in ferro — e sul greto del canale ove c'è appena un palmo d'acqua.

Il Domiziel, dal basso della scivola di cemento si è aggrappato alle pale: voleva forse inerpicarsi sulla ruota, ma è bastato il suo peso a metterla in rapido movimento di trascinamento. Il ragazzo è stato come Churchill in scultura e le pale lo hanno schiacciato contro la parete spingendolo verso il fondo. Si è udito il tonfo del mulino e poi un lungo.

Un costante del Domiziel, che pochi istanti prima giocava con lui sulla strada, Loris Mauvito, ha dato l'allarme. Il mugnaio è uscito, ha guardato nel locale ma non ha visto nessuno. Ha fermato la ruota e il cemento, ha intravisto la sventurata sotto le pale. Il corpo non si muoveva, ma i presenti non si rassegnavano a credere che l'orribile tragedia si fosse irrimediabilmente compiuta. Hanno telefonato ai carabinieri, ai vigili del fuoco, al medico condotto. Portroppo la loro opera non è valsa a nulla. Dopo mezz'ora di lavoro affannoso il ragazzo è stato liberato: ma era morto, con il capo e il petto schiacciati.

La morsa che l'ha ucciso

Vigili del fuoco, carabinieri e volontari si prodigano nella disperata opera di soccorso. Una folla muta e ammirevole assiste alla scena. Non si può fare altro che ammirare la calma che ha stretto il Domiziel in un'orribile morsa. Perciò la si solleva. Il meccanismo pesa parecchie tonnellate. I pompieri legano con una fune d'acciaio il bordo superiore, improvvisano con alcune travi una carrucola.

Prima, però, occorre sfilare dal mozzo il chiavistello che trattiene la ruota. Il chiavistello non scorre, è tutto arrugginito, da mesi e mesi non viene spostato. Si deve fare la manovra: i colpi scandiscono altri secondi d'angoscia, infine la ruota si solleva e la si spinge dalla scanalatura (indicata dalla freccia) che ha inghiottito il ragazzo. Dal fondo ecco non viene alcun gemito. Il medico condotto si fatica sulle pale e raggiunge il corpo del ragazzo. Non c'è più nulla da fare. Il dramma s'è compiuto tragicamente. Forse il Domiziel è morto subito, nello spazio di pochi secondi!

Disperata attesa del padre

In mezzo alla folla che osservava la scena da una specie di balaustra che sovrasta l'impianto del mulino, c'era il padre della vittima. Matteo Domiziel, studente dell'anteriore ha 40 anni. Andrea era il suo unico figlio maschio: un ragazzo vivace e robusto che al genitori aveva dato tante soddisfazioni. Quest'anno, al collegio di Lombriasco, aveva ottenuto la migliore pagella della sua classe.

Qualcuno è andato dal mugnaio ad avvisare il padre che era fuori al lavoro, e l'ansiosa non disgrazia a suo figlio, è ferito, forse è grave». Matteo Domiziel è accorso, ha compreso quando era arrivato. Anche la moglie era venuta, ma era stata colta da collasso e trovavano davanti portineria via. Vicino all'ultimo l'hanno separata di vedere il suo ragazzo uscire vivo dalla orribile morsa, e lo chiamava per sorreggerla sollevare dall'angoscia. Quando la salma è stata riposta alla luce e il padre s'è chinato a benedirla, Matteo Domiziel, vinto dal dolore, è svenuto.

Entrando in casa l'ha trovato nella camera da letto

La donna affronta il ladro e lo fa fuggire senza camicia

Molti graffi e un bottino di 25 mila lire

La Boffa, con i figli Franco e Angelo, racconta l'episodio

Una donna ha sorpreso un ladro nella propria camera da letto. Con un coraggio di cui più tardi lei stessa si è stupita, l'ha affrontato, gli si è avventata contro. Lo ha costretto a fuggire. Lo ha cercato in un primo momento di difendersi attaccando a sua volta; poi spaventato dalle grida della donna e sopraffatto dalla sua reazione, si è abbottonata la camicia e rimasto a torso nudo, una libera, balzava verso la porta e fuggiva.

L'episodio è accaduto ieri verso le 16,30. La signora Maria Boffa, di 35 anni, abitante in una casetta-villa collinare di strada Val Pattonera 236, di proprietà della famiglia Ballerini, con il marito Francesco ed i figli Giuseppina, di 16 anni, Franco, di 14, Valerio di 12 ed Angelo di 3, era seduta sull'aia, sotto un albicocco, a sferruzzare. Poco distante, al fondo dell'aia, un vicino, Antonio Dotta, di 50 anni, stava zappando un fosso dove dovrà essere sistemata una conduttura per l'acqua.

Il marito era fuori casa a lavorare in una officina della città, così pure Giuseppina, apprendista presso una maglieria. Franco guardava il Dotta che lavorava ed Angelo annichiava una caramella accanto alla madre. Nella villa la signora Ballerini, con il figlio Roberto, farmacista e la figlia Teresa studentessa in chimica sostava nella sala di soggiorno. Ad un certo momento Teresa Ballerini si affacciava alla finestra e notava, sconosciuto da un compagno, un giovanotto mai visto prima, sui 20 anni, scuro di pelle e di capelli, che guardava con insistenza verso una particina del casolare, sul lato di un muro addossato al fianco della collina, che era stata dimenticata aperta.

La giovane correva ad avvertire la Boffa: «Ho notato uno sconosciuto — le diceva — che mi sembra sospetto, forse è un ladro». La Boffa chiamava il figlio Franco e gli diceva di fare un giro di ispezione intorno alla villa. Lei entrava in casa per accertarsi che il ladro già non fosse entrato e portare rubato.

Quando passava nella camera da letto aveva un sussulto. Di fronte a lui era comparso il giovane che aveva appena terminato di frugare in un cassetto. La donna gli si avventava contro gridando con quanto fiato aveva. Lo afferrava per la camicia cercando di trascinarlo sull'aia e intanto lo graffiava più volte sulla faccia e sulle braccia. Ma, come abbiamo detto, il ladro riusciva a svincolarsi e a fuggire, prima che Antonio Dotta, allarmato dalle urla, avesse il tempo di risalire dal fosso e correre in soccorso.

Lo sconosciuto si è salvato abbandonando la camicia nelle mani della donna ma ha portato con sé il bottino che si era infilato in una tasca dei pantaloni: 25 mila lire in contanti, la busta paga di Giuseppina che aveva trovato nel cassetto. Balzato verso la porta da cui era entrato e passato di corsa davanti a Franco è fuggito attraverso i campi, ha raggiunto un boschetto ed è scomparso. La signora Ballerini nel frattempo telefonava alla «Volante». Ma quando giungeva la camionetta con gli agenti era passato troppo tempo perché una battuta nella zona potesse risultare fruttuosa.

In serata l'episodio ha avuto un'altra conseguenza. La signora Boffa, che al momento aveva reagito con decisione e coraggio, è stata colta da una crisi di pianto retrospettiva. Sofferente di cuore, è stata assalita da un tremito convulso e da un disordine circolatorio che l'ha costretta a letto con la febbre. L'attacco è diminuito d'intensità durante la notte ma ancora stamattina la poveretta non si era del tutto ripresa.

Ha rischiato la morte per salvare dalle fiamme la figlia di tre mesi che dormiva nella culla

A Rivoli, ieri sera, la signora Norma Garbi, di 35 anni, ha rischiato di morire bruciata per salvare la sua unica bimba, Cinzia di tre mesi. In cucina la bombola di gas liquido del fornello si era caricata. La Garbi aiutata dalla madre Rosa Dorigo, si apprestava a sostituirla. Prendevano la bombola nuova dal pianerottolo, parlottavano al bocchettone, rimuovevano il fornello. Ma avevano fatto il lavoro maldestramente, senza chiudere del tutto la guarnizione del gas liquido. La bombola prendeva fuoco. Dalla fessura si sprigionava una fiamma vividissima che lambiva i mobili della cucina.

Le due donne osservavano per un istante la scena terrorizzate. La Dorigo vinta dallo spavento fuggiva sul pianerottolo. Ma la Garbi pensava in quel momento alla sua piccina che dormiva nella culla nella stanza accanto. Temeva di non fare in tempo a prenderla con sé prima che l'incendio divorasse il locale e la bombola esplodesse. Allora, con grande coraggio, afferrava la bombola infuocata, e cercando di reggerla in modo che la fiamma non le avvolgesse il corpo, la trascinava verso la porta.

Riusciva ad arrivare quasi indenne fino al pianerottolo. Ma qui c'erano sedie accatastate e alcuni pensi sicci che ostacolavano avanzando davanti a lei. La Garbi urtò barriera di fiamme. La donna si bruciava ora al viso, alle braccia e alle gambe. Non desistette, anzi con un supremo sforzo passava attraverso il fuoco e scagliava la bombola nel cortile. Il pericolo più grave era passato: se nascke l'esplosione fosse esplosa, saggia non poteva far gran danno. La Garbi, senza badare alle sue ustioni, spegneva, aiutata dalla madre le fiamme sul pianerottolo, e finalmente correva alla culla della sua piccina. Qui vacillò, semisvenuta, vinta dall'emozione.

Qualcuno intanto aveva telefonato ai vigili del fuoco. In pochi minuti ogni pericolo era allontanato. La Garbi è stata più tardi visitata all'ospedale ed i medici le hanno riscontrato ustioni di primo e secondo grado, guaribili in pochi giorni. Stamane la giovane madre ha dovuto recarsi a letto e fin voluto recarsi o se la sua bimbetta.

La sciagura a mezzogiorno in via Avigliana angolo via Beaumont

Lanciato in scooter a tutta velocità finisce in un'auto, vola a terra: morto

La vittima è un operaio della Fiat in ferie - Nella spaventosa caduta si è fratturato il cranio in diversi punti - E' deceduto appena deposto sul lettino del «pronto soccorso»

Un bimbo ha la gamba stroncata da un camion

Un uomo è morto a mezzogiorno in un incidente stradale avvenuto in via Avigliana angolo via Beaumont. E' un operaio della Fiat: Luigi Milazzo di 38 anni domiciliato in via Duchessa Jolanda 7 con la moglie e un bambino. In questi giorni egli era in ferie. Stamane era uscito di casa per recarsi da un parente che ha un negozio in centro.

Il Milazzo percorreva in Vespa, a velocità abbastanza sostenuta, la via Beaumont diretto verso corso Francia. All'angolo di via Avigliana finiva in pieno contro un'Alfa 1900 che viaggiava in direzione di corso Ferrucci. Nell'urto violentissimo l'operaio era balzato di sella e si abbatteva sull'asfalto dopo un volo di parecchi metri. L'automobilista — Ezio Durandetto di 26 anni, domiciliato a Sant'Antonino — accorreva per primo in suo aiuto.

Il Milazzo appariva gravissimo. Un'ambulanza della Croce Verde lo portava dopo pochi minuti al Maria Vittoria. Ma qui lo sventurato spirava appena deposto sul lettino del «pronto soccorso». Nell'incidente si era fratturato in più punti il cranio. Sul luogo della sciagura sono intervenuti per l'inchiesta gli agenti della polizia stradale.

* Un'altra sciagura impressionante è accaduta alla stessa ora in Borgo San Paolo; ne è stato vittima un bambino di sette anni che ha avuto la gamba destra stroncata di netto da un camion.

Il bimbo si chiama Carlo Sirolla ed abita con la famiglia — i genitori e cinque fratelli — in via Bosun 162. Alle 11 di stamane era uscito a giocare nei prati intorno alla sua casa, precisamente all'angolo di via Nuova con via Guido Reni. Era con lui la sorella Concetta di 15 anni. Dopo un'ora — ha raccontato la ragazza — il bimbo ha avuto un diverbio con un coetaneo e per sfuggirgli si è lanciato di corsa attraverso la strada.

Giunto a metà della via Nuova, si è fermato di colpo, volgendosi indietro. Quella esitazione gli è stata fatale. In quel momento dalla sua destra arrivava un camion Fiat 682 carico di sabbia e diretto in corso Unione Sovietica. Il camionista, Antonio Restagno di 36 anni, abitante a Moncalvo, sorpreso dal gesto del ragazzo, non ha avuto più il tempo di frenare. Ha sterzato evitando di travolgerlo in pieno, ma lo ha urtato sbalzandolo a terra e una delle ruote gli è passata sulla gamba stroncandogliela.

Portato alle Molinette, il Sirolla è stato ricoverato con prognosi riservata. Alle 13,30 era ancora in sala operatoria. Sul luogo dell'incidente si è recata la polizia stradale.

* Fra gli orfani di guerra è stato istituito un concorso a 182 posti ordinari gratuiti di studio presso convitti nazionali ed un altro a 328 posti gratuiti di studio nei convitti nazionali ed in altri istituti di educazione per alunni delle scuole secondarie.

Schiacciato fra camion, palo e albero

Il guidatore della "600" travolta dall'autocarro ha riportato ferite gravissime
Deceduta la settantaduenne investita ieri sera da un'auto in piazza Castello

Libero Casale, 58 anni

Un grave incidente stradale è avvenuto questa mattina alla barriera di Venaria: una «600» è stata travolta da un autocarro che non le aveva dato la precedenza e spaventosamente schiacciata. Il guidatore dell'utilitaria è ricoverato in condizioni gravissime.

Il fatto è accaduto alle 7,15. La 600 incriminata era guidata dal cinquantacinquenne Libero Casale, rappresentante di dolciumi, abitante in via San Francesco d'Assisi 11 con la moglie e due figli. Il Casale era uscito di casa poco prima per lavoro e si trovava in via Lessona, che percorreva diretto verso l'esterno della città.

All'atto di incrociare corso Lecce, si avvedeva che dalla sua sinistra stava arrivando un grosso autocarro, ma proseguiva la marcia sapendo di avere la precedenza. Le stesse tavern, purtroppo il guidatore del camion Giuseppe Bizzi, di 27 anni, abitante in via Monastir 3, che trasportava sul Fiat 690 della ditta Tamagnone un grosso carico di cemento. L'urto fra il pesante camion e la piccola utilitaria era tremendo: la 600 veniva trascinata sulla sinistra e finiva schiacciata fra la fiancata dell'autocarro, un palo della luce stradale ed una pianta.

Il Casale perdeva i sensi immediatamente e solo con enorme difficoltà poteva essere estratto dal posto di guida per essere portato al vicino ospedale Maria Vittoria. Le sue condizioni appaiono molto gravi: ha riportato la frattura della gamba, di diverse costole, lesioni interne, probabilmente gravi contusioni cranieche e si trova in comprensibile stato di «choc». Sul luogo dell'incidente sono accorsi immediatamente i vigili urbani della zona per effettuare i rilievi del caso.

* Nelle prime ore di stamane è deceduto al San Giovanni per frattura del femore, commozione cerebrale e lesioni multiple, la settantaduenne Maria Zucchetti vedova Bottaccio, da Valdoggia, abitante in corso Regina Margherita 82.

Ieri sera era stimata vittima di un incidente stradale stava attraversando piazza Castello, quando venne investita da un automobile, diretta verso via Roma.

* Un clamoroso scontro frontale è avvenuto verso le 0,30 lungo la strada che costeggia la Mandria, tra la «Flaminia» di Bartolomeo Capelli, di 21 anni, abitante in via Pelo 7, e la «600» dell'operaio Claudio Frollini, di 48 anni, domiciliato in via Da Cenaja 61. L'utilitaria è stata accartocciata nel urto; il Frollini ha riportato ferite guaribili in dieci giorni.

Le ferie: una manna per le ferrovie

Dal primo agosto speso in treni mezzo miliardo

E' un aumento di circa 100 milioni rispetto alle stesse giornate del '62 - I convogli speciali per la settimana di Ferragosto

Si avvicina l'ultima ondata del grande esodo: oggi Torino non ha più di 850 mila-700 mila abitanti; la settimana prossima si ridurranno ancora.

Le Ferrovie si preparano a subire sabato e domenica un nuovo violento assalto: saranno rigidamente in misura già attuale la settimana scorsa e che hanno permesso (soprattutto i guardiasala posti agli ingressi) di evitare inutili confusioni lunghi i marciapiedi di partenza. I treni saranno ulteriormente rinforzati nei limiti del possibile e partiranno anche in serata numerosi convogli straordinari.

L'inizio dei primi nei giorni di agosto, realizzato nella massima parte dalle biglietterie di Porta Nuova (i biglietti si possono anche acquistare nelle stazioni minori e presso le numerose agenzie di viaggio) è stato di mezzo miliardo: un aumento di circa cento milioni rispetto alle stesse giornate del 1962. Il numero dei passeggeri partiti si calcola intorno ai 300 mila. Anche questa cifra è notevolmente superiore a quella dell'anno scorso che registrò nei giorni fra il 1° ed il 6 agosto, circa 255 mila viaggiatori che lasciarono la città.

Diamo di seguito l'elenco dei treni speciali predisposti dal Compartimento ferroviario per i prossimi giorni.

LINEA TORINO-ROMA

● 10 AGOSTO: Torino 10,23 - Reggio Cal. 15,30; ferma a Asti, Alessandria, Genova, La Spezia, Pisa, Livorno, Roma Ost., Napoli, Salerno, Sapri, Maratea, Paola, S. Eufemia Lamezia, Villa S. Giovanni.

● 11 AGOSTO: Torino 6,15 - Roma 17,15; ferma a Asti, Alessandria, Novi, Genova, Nervi, S. Margherita, Rapallo, Chiavari, Sestri Lev., La Spezia, Carrara, Massa, Viareggio, Pisa, Livorno, Campiglia, Grosseto, Civitavecchia.

● 13 e 14 AGOSTO: Livorno 14,54 - Torino 20,35; ferma a Pisa, Viareggio, Massa, Carrara, La Spezia, Levanto, Sestri Lev., Chiavari, Rapallo, S. Margherita, Nervi, Genova, Alessandria, Asti.

LINEA TORINO-MILANO

● 10 AGOSTO: Torino P.N. 21,00 - Milano Lamb. 23,26 - Venezia S.L. 3,01; ferma a Porta Susa, Chivasso, Livorno Ferraris, Santhià, Vercelli, Novara, Rho, Brescia, Desenzano, Verona, Vicenza, Padova, Mestre, Torino P.N. 22,30 - Milano Lamb. 0,46 - Venezia S.L. 4,58; ferma a Porta Susa, Chivasso, Santhià, Vercelli, Novara, Brescia, Desenzano, Verona, Vicenza, Padova, Mestre.

LINEA TORINO-BARI

● 10 E 11 AGOSTO: Torino 20,20 - Bari 10,10; ferma a Asti, Alessandria, Tortona, Voghera, Piacenza, Parma, Reggio E., Modena, Bologna, Rimini, Pesaro, Ancona, S. Benedetto del Tronto, Giulianova, Pescara, Termoli, S. Severo, Barletta.

DOMANI AL REPOSI
riapre la nuova stagione 1963-1964
IL "DURO" dalle dieci mosse... dagli uomini soltanto

OGGI AL CINEMA TORINO
Si prenota volentieri anche al cinema
SORDI-RASCEL con Alberto CELENTANO
CANZONI DI IERI CANZONI DI OGGI CANZONI DI DOMANI
E' UN FILM A COLORI

LE CASCINE
MISTOMANTE
Strumenti - telef. 890.881
ORCH. ALBERT BOYS
All'organo Hammond II M° Mauriti

★ ARISTON ★
OGGI
SPENCER TRACY - ROBERT RYAN
ERNEST BORGNINE
in
IL GIORNO MALEDETTO
TECHNICOLOR BANK FILM

OGGI all'IDEAL
UN CAPOLAVORO DI ALFRED HITCHCOCK
I PRIGIONIERI DELL'OCEANO
con TALLULAH BANKEAD e WILLIAM BENDIX

TEMPERATURA DI OGGI

MASSIMA +25,4
MINIMA +17,6

Il bollettino meteorologico segnala inoltre: temp. media (notturna: +17,5; ore 3: +19,9; press. 722,3; umid. 73%. Cielo sereno. Previsioni: annuvolamenti e possibilità temporali. Temperatura a Casale: massima +28; min. +15; ore 8: +17.

Spiccioli

Giustizia per Faro

Una delle ultime novità popolari negli Stati Uniti è costituita attualmente da un paio di pantofole, che hanno questo di particolare: permettono di camminare nel buio mediante *fari* minuscoli alimentati da pile piccolissime. Oggi, per noi, la parola «faro» significa «luce», più o meno imponente (il *faro* dei porti), più o meno simbolica (guida spirituale). Anche a scuola, quando si parla delle sette antiche meraviglie del mondo, si cita il «faro di Alessandria» sempre come luce. Ciò è ingiusto. Il «Faro» di Alessandria era un'isola nei pressi della città con una grande torre, in cima alla quale brillava un fuoco vivo per guidare i naviganti.

Bigamia

Da un disegno di Gavarni:

Un uomo saluta una donna. Un amico che è in sua compagnia gli domanda:

— Chi è? La conosci?

— Altro! È la moglie di due miei amici.

Storia cinese

Ciò riguarda la Cina antica ed è Sacha Guitry che lo racconta:

«Un cinese si prepara per andare al mercato che è a qualche giorno da casa sua. È sera. Egli saluta sua moglie:

— Arrivederci, Miele-di-Crisantemo. Che cosa vuoi che io ti porti dal mercato?

— Vorrei un pettine.

— Un pettine? Sì. Ma ho molte compere da fare, come me ne ricorderò?

— Non hai che da guardare la luna: come vedi è a metà: ebbene, il pettine che io voglio è esattamente di quella forma.

— Sta bene, arrivederci.

— Arrivederci.

E il Cinese se ne va. Arriva al mercato, fa le sue compere, e avendole terminate di sera, si ricorda di aver promesso qualcosa a sua moglie, ma non ricorda di preciso che. Ricorda tuttavia che egli dovrebbe guardare la luna. La guarda, è la luna piena. Il mercante con cui si confida gli dice che deve trattarsi di uno specchio. Sua moglie non ne ha mai avuto uno, deve proprio trattarsi di quello. E il Cinese sceglie uno specchio, lo paga, lo impacchetta e si mette in cammino. Arrivato a casa sua, e ricevuto da sua moglie che gli dice:

— Buon giorno, sposo mio. Mi hai portato quello che io volevo?

— Eccolo.

E il Cinese tende il pacchetto alla sua sposa che si affretta ad aprirlo (il pacchetto, non il Cinese). Ma questa donna non aveva mai visto uno specchio. Ella scorge un viso femminile e s'indigna:

— Mio marito ha comperato un'altra donna!

E Miele-di-Crisantemo piange tutte le lagrime del suo piccolo corpo. I singhiozzi fanno venire sua madre.

— Ah, mamma, mamma! — grida lei. — Vieni a vedere: Mio marito ha portato un'altra moglie a casa.

La madre prende lo specchio, lo guarda, e dice a sua figlia:

— Che cosa tu ma può importare? E' così vecchia e così brutta!».

Stanchezza

Nell'antica Persia, i pensionati erano detti *piedi stanchi*. Da un viaggio tra gli Incas, di Pierre Treyat: «Un po' più lontano, sulla montagna, noi vediamo la fortezza indiana d'Ollaytambo, le cui terrazze striavano l'orizzonte di righe grigie parallele. Enormi monoliti giacevano ai piedi della salita. Disse la guida: «Sono pietre che gli Indiani non poterono trasportare sino alla cima, perchè troppo pesanti. Le chiamano *le pietre stanche*».

Anche lei...

Quando Peter Townsend era molto celebre per via del suo amore sfortunato con la principessa Margaret, sorella della regina d'Inghilterra, e su questo amore ci scrisse pure un libro, una signora andò da lui con una copia di quel libro, pregando di dedicargliela, perchè, disse «anch'io sono molto infelice in amore...».

Punti di vista

■ «Qualche volta è piacevole per un marito avere una moglie gelosa: egli sente sempre parlare di ciò che egli ama». (*La Rochefoucauld*)

■ «Il matrimonio è un piccolo giuoco di società». (*H. Duvernois*).

■ «La legge di Mosè condannava a morte la donna adultera: tra gli Egiziani le tagliavano il naso, con la legge Julia, tra i Romani, le tagliavano la testa: oggi, quando una donna è sorpresa in flagrante, preferisce di più il marito». (*Chamfort*)

Il falco non è un poeta

Nel settembre del 1915 Francesco Pastonchi dedicava una poesia «Ai miei amici alpini», dove, tra l'altro, si legge:

«Questi che parla è prima stava su i calcagni sconciato s'è rilevato a ginocchi: quasi pregasse, vi resta. Ferro di petto, *qual falco che spii di mi picco la preda*, sovra la fronte issata gli occhi gli si appuntano acuti...».

Un bel ritratto, ma bisognerebbe togliere l'immagine del falco. Il falco non è un poeta. Se «spiasse» la preda «di sul picco» soltanto, vedrebbe ben poco e morrebbe di fame. Il falco la spia dall'alto in larghi voli attentissimi e tenta poi di fulminarla in picchiata.

Cervelli di bambini

Nel 1911 la *Children's Happy Evening Association* di Londra organizzò un'Esposizione dello spirito infantile». Molto di esso è tuttora vivo. Per esempio:

DOMANDE:

● Come fanno le mosche per andare?

● Dov'è andata la giornata di ieri?

■ Gli angeli si levano le ali quando vanno a letto?

■ Chi ha insegnato a leggere al primo uomo?

● (Di fronte a un cavaliere): — Perchè quest'uccello ha le ali sulla testa?

DEFINIZIONI:

Nido: un mucchio di fuscelli tenuti insieme da fili di ferro.

Rugiada: è l'erba che piange.

Stelle: le lampade buone che sono andate in paradiso.

Tarlo: un animalino che mangia i buchi.

Ghiaccio: l'acqua che si è addormentata.

Lago: un pezzo d'acqua intorno a cui è cresciuta la terra.

Pesci: uccellini che vivono nelle vasche.

FACEZIE:

● — Mamma, se non mi perderai adesso che io sono addolorato, tra poco non sarò più addolorato e non me ne importerà più di essere perduto.

● Il papà del giorno è cattivo, e il bambino fa bruttacce. La mamma gli dice:

— Non devi lamentarti, è Iddio che lo manda.

— Sì, ma non è Lui che lo ha fatto.

● Il padre rimprovera il bambino di giocare con il treno in un giorno di domenica. Risponde il bambino:

— E' il treno che porta la gente in chiesa.

Il pescatore inglese gentleman

Secondo John Steinbeck «la storia della pesca britannica ideale potrebbe avere preso a poco la seguente andatura. Sotto un vecchio tronco d'albero sommerso dalle acque che scorrono in una verde prateria, una vecchia brillante trova riposo; da anni, essa tiene testa ai migliori tra i suoi assalitori e sventa le loro astuzie. Nei dintorni, non si conosce che lei. Ha persino un nome. La chiamano *Old George* o, forse, *Old Gwyndolyn*. Il fatto che *Old George* abbia potuto vivere sino ad una età così avanzata è imputabile alle regole del «bel giuoco» (*fair play*) che trote ed inglesi si rispettano tra di loro. Secondo queste regole, il pescatore non può servirsi che dell'equipaggiamento più inefficace e delle sole esche che si sa non piacciono a *Old George*. Va da sè che un bambino in calzoni corti, armato di un vermicriattolo o di un mezzo bastone di dinamite, avrebbe liquidato da un pezzo *Old George*; ma ogni ricorso a mezzi di questo genere sarebbe così poco britannico come tirare con il fucile a una volpe maggiatrice di polli mentre è così semplice lanciare venticinque cavalieri e una cinquantina di cani di origine accertabile, all'inseguimento di questa volpe...». Così, il pescatore *gentleman*, una bella sera, s'inginocchia, immerge nei pressi del tronco d'albero sommerso; egli getta una vecchia mosca tutta disfatta e male fissata all'amo, affinchè essa non abbia far altro che derivare dolcemente fino alla bocca di *Old George*. Da 15 o 20 anni, un tentativo di questo genere si fa regolarmente tutte le sere contro *Old George*. Ma questa volta *Old George* dorme con la bocca aperta e, forse, guarda per aria. Allora l'amo s'incastra nella sua bocca. E il pescatore con gli occhi grondi di lagrime, tira il povero *Old George* sull'erba».

Poi «il pescatore mangia *George* con i cavoli di Bruxelles, cuce la sua manica e i braccioli e ritrova l'uso della gamba soltanto per annoiare i soci del club locale per i venti successivi con la storia della sua trota».

Antonio Antonucci

L'ATTRICE STA GIRANDO NELLA PRIGIONE NAPOLETANA DI POGGIOREALE

Ebbe quattro figli per evitare il carcere ora Sophia Loren fa un film sulla sua vita

La vicenda di Concetta Moccardo, contrabbandiera di sigarette, ha offerto a Zavattini l'idea per un soggetto affidato alla regia di Vittorio De Sica - La povera donna si servì di un articolo del Codice per rinviare, di maternità in maternità, il giorno dell'entrata nel penitenziario per scontare la pena cui era stata condannata - Riuscì a ottenere la grazia dal presidente Gronchi

Dal nostro corrispondente

Napoli, giovedì sera.

Il pesante cancello di Poggioreale si è spalancato per far entrare la troupe di una Casa cinematografica che doveva ricostruire, attraverso la macchina da presa, un episodio realmente accaduto nella prigione. Da ieri Sophia Loren, nei poveri panni della contrabbandiera, interpreta quella che fu, anni addietro, la vicenda di Concetta Moccardo, costretta a mettere al mondo quattro figli perchè un articolo del Codice Penale (il 146) dice: «L'esecuzione di una pena è differita se deve aver luogo contro una donna incinta o che ha partorito da meno di sei mesi». Infatti, la sofferenza sempre connessa alla punizione colpirebbe non solo la delicata e nobile funzione della maternità, ma addirittura, con le conseguenze di un trauma fisico e psichico, la stessa creatura: un innocente.

Il caso di Concetta Moccardo, che ha ispirato a Cesare Zavattini un «episodio» del film in corso di lavorazione, «Ieri, oggi, domani», prodotto da Carlo Ponti (gli altri due episodi si svolgono a Roma e a Milano) con la regia di Vittorio De Sica e la collaborazione, quale sceneggiatore, di Eduardo De Filippo (tra i interpreti sono Marcello Mastroianni e Tina Pica), è ben noto ai piemontesi. Fu La Stampa del 23 ottobre 1957 che lo rivelò all'opinione pubblica e fu il cuore dei lettori che, attraverso una palestra di umanità, qual è «Specchio dei tempi» (la sua forma, rivelata dalle lettere ma dagli aiuti che offre, la rende papalinissima anche a Napoli, dove viene continuamente letto e citato dai quotidiani locali) spontaneamente iniziarono una sottoscrizione.

Concetta doveva pagare una pesante multa. Lo Stato italiano consente a milioni di cittadini abbienti che potrebbero costruirsi una casa in barra e pagar di ritella (non quel che costano) di frodare il fisco, denunciando il falso, senza mai colpirli adeguatamente, come avviene altrove, con la galera. Ma lo stesso Stato scopre poi il suo volto più austero per chi dal vendere o acquistare un pacchetto di sigarette non passato attraverso il monopolio.

Sophia Loren, interprete di «Ieri, oggi, domani»

E Concetta, che per sfamare la sua famiglia (con tre bambini ed un marito, Pasquale Di Prisco, eternamente disoccupato) era stata sorpresa, in un rione quartiere generale del contrabbando al minuto del lungomare, con una stecca delle sue merci, cadde sotto la terribile spada della legge. Pagare la cauzione è sembrato di migliaia di lire da doversi non poteva. Da Torino «Specchio dei tempi» la pregò che il cuore non è sempre più caldo quando lo si sfrigge nel mistero della cannonetta. Fu così che con quell'aiuto (collaborerà anche un quotidiano locale) Concetta vide scendere i giorni da scontare da 786 a 411 (allora il computo era ancora di 480 lire ogni quattr'ore). Infatti il magistrato, oltre la sanzione pecuniaria, le aveva inflitto quale «aggiunta» anche un bel periodo di sole e scacchi.

«Avete già fatto altre volte il contrabbando, eh?» le chiese il giudice. E lei: «Perchè, che altro poteva fare per portare un pezzo di pane a casa avendo bevuto invano a tante porte?».

Fu così che lei, dopo aver avuto Umberto, Adelia ed Assunta, fece nascere Peppino, Luigi, Ciro e Patrizia. Sempre per lo stesso motivo: l'articolo 146. I poliziotti andavano nel fagotto al numero 31 del Vico Carbone a Forcella e Concetta esibiva un certificato medico e niente, essendo ben visibili i segni di una gravidanza materiale. Per meglio punirla, cautelandosi contro la perdita che la vedova avrebbe potuto subire dal momento verosimile della nascita della donna all'Ospizio, le fecero persino un «sequestro conservativo». «In nome della legge, da oggi in contro pentole, le sedie di paglia, i materassi imbottiti di foglie di granturco e i mobili, non importa se traballanti e tarlati, non possono essere più rimossi». E nominarono lei custode.

Schalom Asch ha narrato ne «La madre» come una poverissima donna, quando non aveva come sfamare i bambini, mettesse a bollire acqua pura in un recipiente dove qualche arcana erba curativa rimasta nascosta vicinissimo all'illusione di una suppa. E allorchè un giorno Concetta vide che neanche i soliti cardarelli delle «sfuse» e «a pacchetti» bastavano per toppare con un lunghissimo sfilatino le bocche sempre aperte dei figli, non si pensò un istante e andò a pignorare tutto quello che la pietà di un impiegato del «più monte» fece di accettare pur di farla accendere il fuoco in una sera d'inverno.

Ma l'occhio della giustizia è profondo e, venuto un mese per controllare se tutto fosse al suo posto e non trovato un bel niente, riferì. Conclusione: altra condanna per avere osato togliere, lei «consegnataria responsabile» dei suoi domicilio, i «beni» dell'ufficio. «Sapete che avete fatto?». E Concetta: «Un piatto di spaghetti».

Il suo caso era quello di almeno diciottomila napoletani. Nella caserma «Zanzur», dove sono le centrali della VI Zona, affidata al generale Luigi Bernardi, della «Polizia tributaria regionale» diretta dal colonnello Mariano Russo e della legione comandata dal colonnello Raffaele Guida, c'è un gigantesco archivio. Lo controllano il maresciallo Giovanni Izzo e il brigadiere Carmine Perillo. Questo archivio, oltre i «fascicoli gialli» (quelli dei contribuenti per cui sono state fatte «speciali indagini»), contiene un enorme armadio con diciottomila «fascicoli rossi». Ognuno di essi riguarda la pratica di una persona dedita al contrabbando (sigarette, stupefacenti, benzina, orologi, preziosi). Uno dei «fascicoli rossi» riguarda appunto Concetta Moccardo.

Venuto il giorno in cui il sistema non funzionò più, alcuni istituti di previdenza e di pena, Alfonso Giarofalo, con che ci si dovesse servire solo di un pulpitone, il «Salerno» non ancora occupato), fuori, tra i curiosi, c'era una donna con due bambini: lei, Concetta.

Ha chiesto di passare. Le hanno detto di no. Che vedrà Sperone in un altro. Nella sua logica, ignorando che da un fatto realmente accaduto una Casa cinematografica può sempre ricavare un «soggetto», senza dover nulla a nessuno, pensava che forse, poichè essa latte ancora contro la fame, qualcuno le avrebbe dato una mano. Niente. «Vai qui non potete entrare!». «Ma io ci sono già entrata!». «Allora, ma oggi no». «E va bene», ha commentato la donna, con un tremito di pianto. E, tenendo per mano i suoi bambini, se ne è andata.

Crescenzo Guarino

Sophia Loren nella parte di Concetta Moccardo durante le riprese del film nel carcere di Poggioreale (Tel.)

Non era scoppiata per puro caso

Mina giganlesca scoperta in Alto Adige

Un gruppo di operai l'ha trovata lavorando, lungo l'elettrodotto danneggiato dagli attentatori di domenica - Un'altra carica esplode senza fare danni

Dal nostro corrispondente

BOLZANO, giovedì sera.

La deliberata volontà di uccidere dei terroristi dell'Alto Adige è stata confermata dalla scoperta di una trappola mortale che essi avevano preparato domenica scorsa a Caminata di Tures, a poca distanza dalla caserma dei carabinieri sventrata con una carica di esplosivo e vicino al luogo in cui sono stati abbattuti due grandi tralicci di un elettrodotto.

Ieri, mentre una squadra di operai stava lavorando presso il pilone n. 8, un carpentiere, scavando con un giavone la terra, è inciampato in un filo nascosto dai cespugli, che ha provocato la deflagrazione di un detonatore. L'operaio per fortuna non è stato ferito. Tutti i componenti del gruppo, temendo di trovarsi su un campo minato, sono fuggiti precipitosamente; poi, passato il primo momento di panico, si sono riavvicinati e cautamente hanno incominciato a esplorare il terreno con le zanne.

Scavando, gli operai hanno portato alla luce un involucro che conteneva ben 18 kg. di dinamite in candelotti. Si trattava di una enorme mina magnetica che dinamitardi dell'Alto Adige avevano sotterrato presso il traliccio nella speranza che i carabinieri e gli agenti di pubblica sicurezza accorsi sul luogo dell'attentato, pestassero coi piedi il filo comiutore o il detonatore di accensione per provocare una strage. Se non vi è stato spargimento di sangue, dato che sul posto si sono recate decine di persone, anche di lingua tedesca, si deve ad una circostanza puramente fortuita. Nella giornata di lunedì, infatti, è piovuto a dirotto in valle di Tures e le infiltrazioni d'acqua hanno impedito l'accensione del pericolosissimo ordigno.

Gli operai, subito dopo la scoperta, hanno avvertito i carabinieri. Sul luogo sono accorsi anche artificieri del IV corpo d'armata, i quali, dopo i rilievi del caso, hanno fatto esplodere la mina scoperta.

Enzo Pizzi

I NEGOZI DELLA CORTESIA

ABBIGLIAMENTO

A M. ALLORA: Via Nizza 9, tel. 80.922
ASCOT: Via S. Francesco d'Assisi 13, tel. 43.906
DURANDO: Via Roma 77
LA MODA: Via Garibaldi 4, tel. 546.373
MARUS: Via Roma 343
Piazza Statuto 24
Via Monginevro 18
Via Nizza 193
Via Chiesa della Salute 33
MASTER: Via Nizza 60
Piazza Statuto 16 a
Via Garibaldi 17
Via Madama Cristina 18
Corso Orbassano 25
Boutique: Via Roma 362
TRUZZI: Via Garibaldi 2 - Via Garibaldi 8

AEROMODELLISMO

AERPICCOLA: Corso Sommeiller 24

ARTICOLI REGALO

PROCHET: Via Pietro Micca 8

ARTICOLI SPORT

MELANI Sport: Via Cavour 8 ang. v. Lagrange
ONNISPORT: Piazza Carlo Felice 40 angolo piazza Paleocapa

CALZATURE

BIRI Calzature: Via XX Settembre 55 angolo via Barbaroux

DISCHI

ASTORI S. A. S.p.A.: Via Nizza 5
Piazza Castello

ELETTRODOMESTICI

Fratelli LOTTI: Via Mazzini 41

GIOCATTOLI

AEROPICCOLA: Via XX Settembre 3
LALLA E MILLY: Corso Peschiera 318

MAGLIERIE

SETTE MORRA: Via Corte d'Appello 18
(fronte Tribunale)

MOBILI

S. DOMENICO: v. Milano ang. v. S. Domenico 4

OTTICA - FOTO - CINE

A. BENIONE: Polyopsic Master: Via Roma
MONTANARO: Via Cibrario 37, tel. 756.600

PELLETTERIE

FIORI LUIGI: Via Po 3

PIANOFORTI

CHIAPPO: Piazza V. Veneto 18,

PROFUMERIE

LA TORINESE PROFUMI: V. Doria 8, t.
SERVETTI e C.: Via Rodi 1

RADIO - TV

IDEALVISION: Via XX Settembre 73, t.

TUTTO PER L'INFANZIA

ANNI VERDI: Via Lagrange 18, tel.
MODARINI: Via Rodi 2, telefono

Pensieri astrali e previsioni generiche: Luna in Ariete: opposizione a Marte, trigono a Venere. Ogni lotta, ogni assillo avrà lieto fine. Rafforzamento dei propositi che daranno profitti economici. Facilità nel fare scrivere le proprie idee ai collaboratori. Tipi: **Sagittario, Ariete e Leone.**

Sagittario - Leone: successo inaspettato nell'incerta faccenda da voi combattuta. Due persone si metteranno d'accordo per darvi man forte e guadagnare in breve tempo il terreno perso in altre occasioni. *Vita affettiva:* la felicità si annida nel cuore di una persona a voi cara. Non lasciatela, ma aiutatela a diventar migliore. *Salute:* assistete chi legge.

Ariete - Leone: agite prontamente contro qualunque ostacolo vi si pari davanti. Così facendo piegherete alla vostra volontà le persone che vi circondano. *Superiorità* e stima in società. *Vita affettiva:* riflettete a lungo prima di spedire una lettera. Prendete i vostri impegni e vi troverete bene. *Salute:* attivo stato organico: mantenetelo eliminando gli alcool.

Leone - Leone: ottima predisposizione per affrontare un lavoro impegnativo. Stato: cauti, dato che parecchio sono le persone interessate a farvi concorrenza sleali. *Vita affettiva:* non lasciatevi troppo delle impressioni iniziali: potreste errare ed in conseguenza trovarvi isolati. *Salute:* dolori reumatici causati da imprevidenza. Occhio alla caldane e all'uscita dai locali surriscaldati.

Previsioni generiche per i nati dal Toro: coll'carietà di poco conto climinata in breve tempo dal vostro oriz.onte, usando pazienza e diplomazia. Superiorità senza eccessi che danno una luce critica. Gemelli: sono dovranno lasciarvi i nervi degli estranei. Ormai siete ben incamminati: lunta perseveranza. Cancro: attenzione a non commettere sempre gli stessi sbagli. Sia per prendere corpo un vostro desiderio. **Vergine:** apprezzamenti che avranno il solo scopo di farvi desistere dal giusto cammino. Tagliate i ponti con i pessimisti. **Bilancia:** dovete ascolto alle vostre naturali tendenze, ed in conseguenza vi sentirete contenti, attivi e soddisfatti. Un fatto inatteso darà nuovo colore alla vostra impresa. **Scorpione:** piagni e iniziative che daranno ottimi risultati. Viaggiare e tentare di farsi strada altrove è una buona iniziativa. **Capricorno:** situazione complicata, ma in compenso buon esito finale. Rivincite. Tutto sarà scorrevole, grazie alla collaborazione di una persona esperta. **Acquario:** rimpiazzamento i segni di una collaborazione ancora a seconda. Pesci: offerta di affari. Per gli antiquari: io cose cannineranno bene. In amore, se non volete perdere la pace dovete ritornare all'antico ordine di idee.

T. Palmiéveri

Si giudica reato molestare le ragazze con fischi d'ammirazione

E così pure esprimere ad alta voce, per strada, elogi sboccati e spinti della bellezza o della procacità femminile - Nella sua sentenza la Cassazione afferma che tali volgari manifestazioni sono incompatibili con le regole di una civile convivenza - Le pene previste per i «pappagalli» sono: arresto fino a un massimo di sei mesi e ammenda fino a un massimo di duecentomila lire

Nostro servizio particolare

Roma, giovedì sera.

Il linguaggio con cui la Cassazione si è espressa è stato molto eloquente e chiaro. Fischiare quando passa per strada una ragazza, quasi a sottolineare così la propria ammirazione per la sua bellezza fisica, ed aggiungere, poi, qualche frase decisamente volgare, come ad esempio «quanto sei buona» è reato. Un reato non gravissimo, s'intende, che la legge punisce con l'arresto sino ad un massimo di sei mesi o con l'ammenda sino a 200 mila lire; ma pur sempre un reato.

«Chiunque — stabilisce il Codice penale — in un luogo pubblico o aperto al pubblico ovvero col mezzo del telefono, per petulanza o per altro biasimevole motivo, reca a taluno molestia o disturbo, è punito ecc. ecc.».

Sui «pappagalli della strada» già in altra occasione la Corte Suprema aveva avuto modo di pronunciarsi e lo aveva fatto sempre in termini molto severi; ma sullo specifico aspetto del problema è questa la prima volta che la Cassazione si è interessata.

L'episodio avvenne a Bari cinque anni or sono. Era il pomeriggio del 18 ottobre 1958 ed alcune studentesse, uscite allora da scuola, si stavano avviando verso casa quando due giovanotti presero a seguirle: Antonio Colaianni ed Antonio Bellomo. Chi fossero quelle ragazze nessuno lo ha accertato, perché hanno preferito rimanere nell'ombra e, con ogni probabilità, ignorano addirittura che, sia pure indirettamente, hanno dato origine ad una massima della Cassazione che pone un limite preciso ad ogni forma di galanteria volgare e molesta. Infatti, fu un agente che intervenne di sua iniziativa quando si rese conto che i due giovanotti si lasciavano andare ad apprezzamenti eccessivi; egli fermò Antonio Colaianni ed Antonio Bellomo e li denunciò.

La macchina della giustizia ha compiuto l'intero percorso in cinque anni, ma è stato un percorso interessante.

Il pretore, per esempio, nel novembre 1958 disse che nel comportamento dei due giovanotti vi erano gli estremi del reato, tanto da giustificare una loro condanna a dieci giorni di arresto. Il Tribunale, invece, nel febbraio 1959 giunse a conclusioni diametralmente opposte, assolvendo i due imputati perché il fatto non costituisce reato. «Il comportamento dei due imputati — dissero i giudici — non realizza una finalità riprovevole, non concretando in esso un biasimevole motivo. Delle ragazze di buona famiglia — aggiunsero i giudici del Tribunale — possono accettare di buon grado apprezzamenti poco corretti e manifestazioni volgari, anche se attinenti alla favorevole valutazione della loro prestanza fisica, fatti sin pure in maniera disgustosa e volgare».

Il problema che la Cassazione si è trovata a risolvere ha ruotato tutto su un inciso della norma penale: «Chiunque... per petulanza o "per altro biasimevole motivo" reca a taluno molestia o disturbo viene punito...». Seguire una ragazza per strada, esprimere ad alta voce i propri apprezzamenti sulla sua prestanza fisica, emettere dei fischi, per sottolineare la propria ammirazione, o soprattutto dire «quanto sei buona» significa recare molestia per «biasimevole motivo»?

«Nella generica espressione — hanno osservato i giudici della Corte Suprema — di "biasimevole motivo" va compreso ogni movente che risulti riprovevole in se stesso o in relazione alle qualità o alle condizioni delle persone cui la molestia viene diretta». «La norma del Codice penale che punisce il reato di molestia — hanno poi aggiunto, per chiarire meglio il proprio pensiero, i magistrati della Cassazione — tende a reprimere quelle manifestazioni esteriori pubbliche aventi contenuto disgustoso o rivoltante, incompatibili con il buon vivere sociale e che, comunque, contrastino con le regole di una civile convivenza».

In sostanza — come è stato fatto notare da un commentatore — la Cassazione ha voluto precisare, con questa sua sentenza, che «l'elogio sboccato e spinto della bellezza o, meglio ancora, della procacità femminile, quando non si limita ad una sporadica espressione di apprezzamento, ma si protrae, oppure comprende tutta la nota gamma delle sproloquio d'ordine sessuale, ben può infastidire qualsiasi donna nella quale è pur sempre innato il senso del pudore».

Ed è per questo che la Corte Suprema ha ritenuta censurabile, per non dire addirittura giustificata, la sentenza dei Tribunale per cui i due giovani «pappagalli» furono assolti «perché il fatto non costituisce reato»; di conseguenza, la Cassazione ha accolto il ricorso del P. M., per cui i due imputati avrebbero dovuto essere condannati, ma ha poi applicato l'amnistia che nel frattempo era intervenuta, sia pure soltanto per cinque giorni. Sarebbe stato sufficiente, infatti, che l'episodio fosse avvenuto sei giorni dopo perché Antonio Bellomo ed Antonio Colaianni per quel loro fischio, per quella loro frase, per quella loro ammirazione volgare sarebbero stati puniti.

Guido Guidi

Alla scoperta della Cornovaglia, la contea più simpatica del Regno Unito

I soldati italiani sono divenuti i padroni delle fattorie inglesi dove lavorarono da prigionieri

I «farmers» li avevano accolti con simpatia e umanità insegnando loro a coltivare la terra con mezzi moderni - Dopo il conflitto molti sono tornati con le famiglie e in cinque anni hanno acquisito il diritto di diventare proprietari - La Cornovaglia è la terra dell'ospitalità: l'industria del «bed and breakfast» incrementa il turismo a prezzi di concorrenza

Nostro servizio particolare

Launceston, giovedì sera.

Si chiama Cornovaglia — per chi lo ignorasse — la estremità sud occidentale dell'Inghilterra: una penisola relativamente sottile, che si slancia nell'Atlantico con coste di rocce alte e dirupate, brulle e perciò attraenti. Il suo nome, per molte strane ragioni è familiare al nostro orecchio: ad esempio, nelle fiabe lette nella lontana infanzia, tutte le streghe, buone o cattive, venivano dal continente a volo di scopa dall'aspra Cornovaglia. Gli inglesi affermano che fra le scogliere della penisola esistano fattorie inaccessibili «broomsports», cioè, per così dire, «scopaporti», donde esse decollano, vecchiette sportive, al calar della notte; e sui quali atterrano, compiuti i loro svariati voli, prima che sorga l'alba!. Cornovaglia fu il paese di re Artù e dei suoi integerrimi cavalieri; da Galahad, il più leale degli uomini, a Parcival, il più coraggioso. Fu la terra ove sbocciò l'amore disperato e impossibile di Tristano e della bella Isolda o Isotta, immigrata dall'Irlanda. Fu la patria ingrata di grandissimi pirati e abilissimi «smugglers» o contrabbandieri, tutti finiti anzi giovani sulla forca, tranne un paio che divennero ammiragli della flotta di Sua Maestà.

E così, allettati da tante premesse, andiamo a veder la Cornovaglia, la quale è ai nostri giorni una delle mete (o mete) di maggior richiamo turistico della Gran Bretagna. In macchina ci si arriva per tre strade; o attraversando alla foce, su un «ferry» da quattro scellini (330 lire circa), il fiume Tamar che segna il confine della contea con il Devon; o scavalcando il medesimo corso d'acqua più a nord, presso Exeter, su un ponte altissimo, al prezzo di due scellini; o aggirandolo ancor più a settentrione, oltre le sorgenti, senza pedaggio ma con un maggior consumo di carburante (posto che si venga da Londra), sulla strada che collega Okehampton a Launceston, l'antica capitale.

Scomparsi i cavalieri, le streghe (forse) ed i pirati, la Cornovaglia è abitata oggi da una popolazione pacifica e civile, fatta di tipi cortesi arguti e pigri che sono i più simpatici di tutto il Regno Unito. All'interno la penisola vive di agricoltura e pastorizia, senza prevenzioni contadine verso i più moderni mezzi tecnici di sfruttamento, dal trattore alle mungitrici meccaniche o ai razzi elettrici per la tosatura. Una parte non cospicua degli abitanti lavora nelle miniere di stagno e d'altri elementi di cui il sottosuolo abbonda. Sulle coste prosperano il turismo balneare e la pesca in campagna dei turisti (che pagano in media una sterlina — 1750 lire — per mezza giornata in alto mare). Dovunque nella penisola fiorisce l'industria del bed and breakfast, con la quale ogni famiglia, offrendo un letto (bed) per la notte e una buona colazione (breakfast) per il giorno al viaggiatore stanco arrotonda ampiamente il suo bilancio e anche si arricchisce nello spirito in virtù del continuo contatto con pellegrini venuti d'ogni dove.

Consigliamo al turista che voglia conoscere un po' più a fondo questo paese di evitare gli alberghi e di cercare il bed and breakfast nelle farmhouses piuttosto che nelle case lungo la strada: le farmhouses sono le moderne fattorie della Cornovaglia e sorgono in mezzo ad una campagna antica, popolata di gregge e armenti, di querce millenarie e di faggi ombrosi. Il viaggiatore vi è accolto come un ospite gradito, al quale si fa un po' di festa e cui son riservate le stanze migliori della casa.

Il prezzo di un bed and breakfast in campagna oscilla fra i 35 e i 45 scellini (1400-1800 lire) e non è detto che il più caro sia il migliore. Una camera d'albergo costa invece di solito una ghinea (1850 lire), colazione esclusa. Le stanze delle farmhouses hanno generalmente acqua corrente calda e fredda. Bagno e doccia sono a nostra disposizione, senza aumento.

Il breakfast della mattina è un pasto appetitoso ed abbondante. Si comincia con una scodella di latte intero appena munto nel quale si inzuppano arcipelaghi di cornflakes (croccanti di grano soffiato) o i sugar puffs (chicchi di riso tostato con miele e zucchero) poi un piatto di fritti (un uovo, due pomodori, due salsicce e due fette di bacon o prosciutto inglese, molto simile al lardo) e infine una buona tazza di tè con pane tostato, burro casalingo e marmellata.

La farm inglese ha ben poco che vedere con le nostre vecchie, ossicine, anche se svolgi nell'economia del paese un'analoga funzione, e trovarvi il termine farmer con la parola contadino è fargli torto. Il farmer è quasi sempre un uomo piuttosto colto che cura la sua terra con la preparazione di un agronomo, servendosi, come abbiamo detto, d'ogni mezzo più moderno. In casa ha una buona biblioteca in cui potete scoprire, sempre, un bella edizione dello Shakespeare in compagnia di Chaucer e d'altri nomi illustri della letteratura inglese (o non di rado ci son gli scritti completi di Churchill perché qui si è tradizionalmente conservatori). Il farmer legge ogni mattina due giornali.

Ragioni storiche, che sarebbe interessante ma lungo esporre, hanno favorito l'evolversi di questa società. Diremo semplicemente che qui la campagna si spopolò prima che altrove, e che nell'ultima guerra il governo appoggiò in ogni modo la meccanizzazione dell'agricoltura e ridusse al minimo le fasce dei farmers, con il risultato che essi sono oggi più progrediti e aggiornati dei loro colleghi americani.

Un breve soggiorno in Cornovaglia può essere molto istruttivo se all'inizio — prima di abbandonarvi, disfatti, alle visite dei monumenti e delle bellezze naturali — ci si familiarizza un poco con la gente del luogo. La popolazione dei Cornish o Westcountrymen — così essi amano definirsi con una punta di orgoglio — ha modi di vita che sul pellegrino venuto da altri lidi esercitano un grande fascino.

Ma poco vale chiarirsi meglio quanto s'è detto. Durante l'ultima guerra ebbe sede a Launceston un campo di concentramento per i prigionieri dell'Asse. Vi furono internati molti italiani catturati in Africa all'inizio del conflitto e inviati in un primo tempo in varie parti del Continente nero. Erano costoro nella maggior parte poveri contadini del nostro Meridione: calabresi, pugliesi, parecchi abruzzesi. In Cornovaglia li lasciarono liberi di uscire dal campo perché si trovassero un lavoro nella farma, dove le braccia giovani, in quel tempo oscuro, scarseggiavano. E qui eran retribuiti con una paga che ai umili braccianti nostrani pareva favolosa: circa quattro scellini l'ora, più il vitto. Di trattori e macchine agricole e mungitrici, in patria, quand'erano liberi, ne avevan visti ben pochi, e il più delle volte al cinema. I farmers li educarono con pazienza a nuovi criteri. Li accolsero nelle loro belle case non come nemici vinti, ma come uomini semplici da educare con il rispetto che quassù si ha per chiunque lavori onestamente. Fu una lezione di democrazia impartita senza pretese di superiorità e appresa inconsciamente. La sera i vinti e i loro padroni sedevano nel lounge o nel giardino ciascuno insegnando agli altri, come poteva, la propria lingua.

Quando venne l'ora del rimpatrio molti prigionieri se ne andarono a malincuore, con le lacrime agli occhi, salutati dai farmers altrettanto commossi, perché s'eran stabiliti fra loro dei legami che non eran quelli d'un freddo rapporto di lavoro. E appena ne ebbero la possibilità i prigionieri tornarono indietro.

Intorno a Launceston e più giù verso l'estremità della penisola, fino a Truro e Penzance, vivono oggi molti farmers italiani. Hanno lavorato per cinque anni, come vuole la legge, la terra dei loro vecchi padroni e si son conquistati il diritto di acquistare con diari risparmi una propria fattoria. A Churchtown, che dista una dozzina di miglia da Launceston, ho incontrato per caso uno di questi uomini, tenaci come il biblico Giacobbe: l'ex prigioniero Salvatore Raspa, classe 1920, di Pescara.

Ero fermo con l'auto davanti ad un'antica chiesa normanna e osservavo un gregge di pecore dal vello lunghissimo e ricciuto che brucavano l'erba del sagrato, quand'egli passò alle mie spalle sul suo trattore rombante trascinando un carro di fieno. Notò la targa della mia macchina e si arrestò di colpo. «Finalmente un turista italiano! — esclamò. — Ne passano pochi da queste parti». Scese, si presentò, mi spiegò che quelle pecore — un gregge di forse 300 capi — erano sue e infine m'invitò a casa. La sua fattoria era in fondo al consueto viale di grandi querce, tinda e semplice come tutte le altre che ho visitate. Un piano, quattro stanze di sopra e quattro di sotto, il bagno e due gabinetti, il telefono, il frigorifero, il televisore. Nel cortile, in mezzo alle macchine agricole, l'auto dell'ex internato, una «Austin-Cambridge» ancora in rodaggio.

In mio onore fu cucinato un pranzo all'italiana e si stapparono due bottiglie di scrumpy, il vino che qui ne attinsero egregiamente il vino. Salvatore, che ormai mi dava del «tu», mi raccontò la sua storia. La prigionia — tre mesi in Africa e due in Cornovaglia — il ritorno quassù nel dopoguerra con la moglie appena maritata, gli anni di risparmio, e il gran giorno in cui acquistò la farm. Nel '59 è giunta dall'Italia anche sua fratello ed ora lavora — unico dipendente — dallo stesso padrone presso il quale egli era stato durante la guerra. Alla fine del '63 avrà la sua fattoria.

«Qui si è imparata a vivere, mio caro. Qui ti contano non è un disonorato. Gli si porta rispetto, come a chiunque altro. Ai miei paesi hanno ancora strane idee sulla Gran Bretagna, eredità di un'epoca infelice. Mia figlia è andata più a votare in primavera. E i vecchi amici gli chiedevano se gli inglesi siano ancora cattivi come una volta e se siano un po' migliorati».

Nel mio soggiorno in Cornovaglia ho trovato molte altre storie simili a quella della famiglia Raspa. Non tutte però si son concluse così felicemente. A Lostwithiel, Mr. Brycelt, un vecchio farmer dai capelli bianchissimi, mi raccontò che anche lui dal '43 al '45 ebbe il suo prigioniero, un calabrese di nome Cannazzaro. E gli si affezionò. Mr. Brycelt non ha figli e questo giovanotto venuto per vie singolari dal lontano Sud portò nella vasta fattoria una nota di fresco letizia che mancava. Al suo posto era garzone barbiere. Mr. Brycelt ne fece un ottimo farmer.

«Era una delle mie famiglia, alla fine — racconta il vecchio — e non voleva mica andarsene, ma io volevo che partisse. Ma ottenemmo soltanto che fosse messo nell'ultimo scaglione. Appena in Italia cercò maledettamente di tornare indietro e arrivò fino a Dover, senza passaporto e documenti. Naturalmente non lo lasciarono passare. Mi telefonò e io cercai invano di convincere la polizia. Fu rimandato con una diffida, cioè con la prohibition di rimetter piede nel Regno Unito per qualche anno. Non l'ho più veduto, ma ci scriviamo ancora spesso. Ora si è sposato e si è trasferito nell'Italia Settentrionale, a Torino».

Mr. Brycelt vuole che, tornato in patria, io faccia un preciso rapporto al suo amico al suo tempo; e perciò mi accompagna a visitare la fattoria. Molta terra, molti animali, ancora boschi di querce e faggi. «Non sono un buon farmer — conclude con voce stanca — forse non ho mai amato davvero questo mestiere. Mi piace leggere, avrei davvero viaggiare di più. Ora è tardi per cambiare: mia moglie vorrebbe andare in Italia l'estate prossima. Ma è l'epoca in cui la terra ha più bisogno di cure». La fattoria è grande e i coniugi Brycelt non hanno figli né prigionieri cui affidarla.

Carlo Cavicchioli

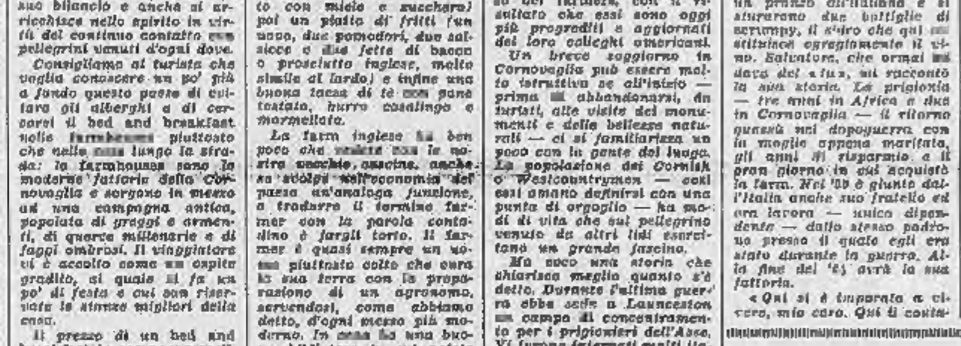

Le scogliere della Cornovaglia, non meno famose di quelle di Dover, scendono a picco sul mare

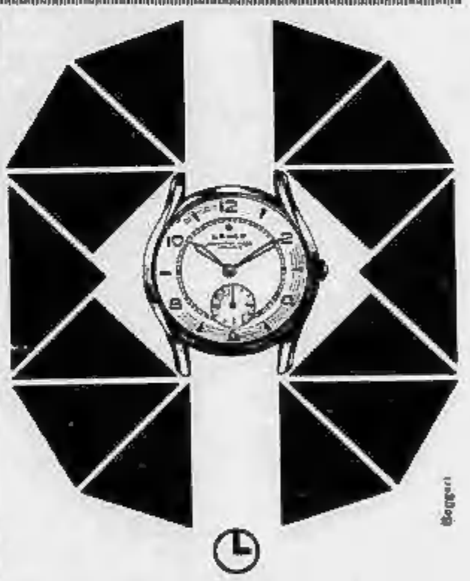

LANCO
CASSA CROMATA L. 11000
CASSA-PLACCATA ORO L. 13000
CASSA ORO ORIGINALE L. 20000
LUSSO

Sotto accusa perché povera di grassi

Dovrà cambiare nome la robiola della Langa

Murazzano, giovedì sera.

(r. r.) Parvono nell'Alta Langa le polemiche sul cosiddetto «processo alla robiola», prodotto che costituisce la maggior risorsa economica di una quindicina di piccoli paesi. La robiola della Langa, in dialetto locale «tuma», è un formaggio fresco, casalingo, confezionato con latte di pecora, talvolta misto a quello di mucca e ottenuto con lo stesso tradizionale sistema di lavorazione già menzionato nella memoria di Plinio. In commercio non aveva mai interessato eccessivamente gli organi di vigilanza, sugli alimenti fino a quando, alcuni mesi or sono, incominciò ad essere perseguitata ed accusata in base alla disposizione di legge che prevede per i formaggi non classificati un contenuto di almeno il 30 per cento di grassi. Ora la robiola della Langa riesce solo eccezionalmente a raggiungere all'analisi le percentuali richieste, poiché le sostanze grasse in essa contenute si aggirano in media sul 22-25 per cento e l'insistenza delle azioni repressive propone l'alternativa di ottenere un decreto di classificazione della robiola langarola tra i formaggi tipici o sospenderne la produzione anche se essa costituisce una risorsa insostituibile per oltre un migliaio di famiglie.

Dalle campagne di Murazzano, Montebarcaro, S. Benedetto a Niella Belbo, Bossolasco, Paroldo, Igliano, Torresina, Sale S. Giovanni a Marsaglia, circa 150 quintali di robiole si riversano settimanalmente sui mercati di Murazzano, di Cava, di Dogliani e di Alba, per essere convogliate poi a Torino e in Liguria.

Oggi la caratteristica «tuma» fresca viene comprata dai grossisti al prezzo di 700-800 lire al Kg. e rappresenta per uno stuolo di piccoli produttori un introito settimanale non indifferente che supera qualsiasi altro reddito di questa terra arida e povera.

Un primo passo verso una chiarificazione era già stato compiuto in scorso maggio al convegno di Alba con l'intervento di sindaci, commercianti e produttori della Langa.

Un'azione più energica sta intanto per essere intrapresa dal Consiglio Alta Langa, presieduto singolarmente da una donna che è sindaco di Murazzano. Il consorzio intercomunale intende promuovere nei prossimi giorni una riunione di tutti i 15 sindaci della zona alla presenza dei parlamentari per realizzare ciò che il sindaco di Murazzano, maestra Irma Broccardo, ha illustrato molto chiaramente: «Chiamare, robiola il nostro formaggio è oltretutto inesatto perché la robiola è un prodotto similare già classificato e ben noto in commercio con caratteristiche sue proprie. Perciò, onde evitare conseguenze economicamente gravi per tutta l'Alta Langa, è indispensabile che la nostra «tuma» ottenga un regolare decreto di classificazione con una denominazione inconfondibile che ne permetta il libero commercio senza che produttori o rivenditori debbano trovarsi nell'assurda circostanza di incorrere nelle sanzioni contro le sofisticazioni pur smerciando un prodotto notoriamente genuino».

Miss Balnearia 1963 eletta stasera a Chiavari

Lotta serrata fra le trentadue concorrenti - In gara anche i «fusti»

Da sinistra: Maria Brigo, di Milano; Olimpia Di Modugno, di Genova; Simonetta Marcolla, di La Spezia

Chiavari, giovedì sera.

La magnolia d'un rinascentesco giardino costituiscono il suggestivo contorno della «finalissima» per l'elezione di miss Balnearia 1963 in programma stasera a Chiavari.

La manifestazione, che rappresenta il «clou» della stagione estiva nel golfo Tigullio, è giunta alla sua quindicesima edizione. Va rilevato che l'eletta non sarà segnalata a nessun regista, né alla tv. Il suo nome rimarrà semplicemente sull'albo d'oro della manifestazione, pubblicato e propagandato ogni anno. Non poche elette degli anni scorsi oggi sono mamme felici, non partecipano più alla vita mondana, nonostante ciò tutte provano piacere nell'essere ricordate in questa singolare maniera.

Quest'anno le aspiranti al titolo sono trentadue, e cioè: Olimpia Di Modugno di Genova (Miss Balnearia Chiavari), Carla Squillario (Miss Capertina), Graziella Pancaldi di Ferrara (Miss Balnearia Lavagna), Sandra Bottaini di Chiavari (Miss Sandel), Maria Grazia Verlo di Torino (Miss Balnearia Riva Trigoso), Maria Brigo di Milano (Miss Balnearia Sestri), Angela Rossato di Deiva Marina (Miss Balnearia Sestri Levante), Annamaria Arpinati (Miss Balnearia Rapallo), Paola Grondona di Genova (Miss Balnearia Cavi), Ilka Podestà di Chiavari (Miss Film), Silvana Carminati di Bergamo (Miss Tintarella di luna e di sole), Simonetta Marcolla (Miss Scalzita).

Le damigelle sono venti e tutte fornite di mezzi fisici idonei a dare del filo da torcere alle giurate. Quindi arduo compito per la giuria, i cui componenti sono tenuti segreti.

La vigilia è stata denso di suspence per l'allestimento degli abiti da sera, delle acconciature e per la prenotazione dei giovanotti-fusti. Perché, fra le molte curiosità di questa manifestazione pure per la premiazione dei cavalieri delle elette: sono delle miss e delle «sei» due anelli d'onore.

g. r.

Angela Rossato

Maria Grazia Verlo

Il tempo oggi in Italia

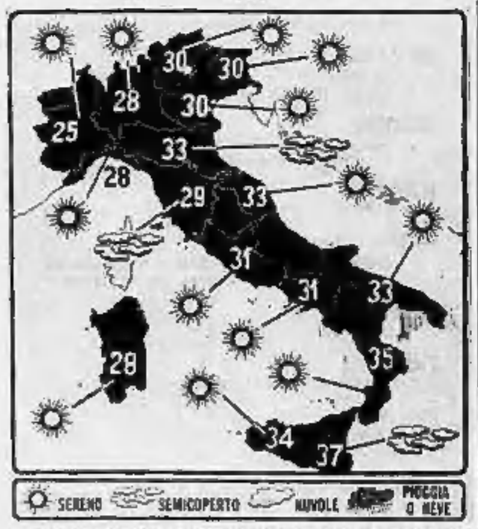

Le condizioni atmosferiche nelle principali città italiane e le temperature massime registrate nelle ultime 24 ore. (Com'è noto, le temperature fornite dal Bollettino meteorologico possono presentare delle discordanze con le temperature massime registrate in determinate zone della città).

SALONE DE
LA STAMPA
LIBRERIA CONCESSIONARIA
dell'Istituto Poligrafico dello Stato
Via Roma, 80 - Telefono 53.558
ENCICLOPEDIA ITALIANA TRECCANI
Si ricevono sottoscrizioni per l'opera completa di 41 volumi ed aggiornata al 1960.
3ª APPENDICE ALL'ENCICLOPEDIA ITALIANA
(anni 1949-1960)
2 volumi
DIZIONARIO ENCICLOPEDICO ITALIANO
Completo di 12 volumi

Mutate in due giorni le condizioni meteorologiche

Dopo i violenti temporali fa dappertutto meno caldo

Temperature di poco superiori ai 20° stamane - Pioggia torrenziale su Marina di Massa - Acquazzoni, accompagnati da fulmini, questa notte sui monti che sovrastano Varazze, in Val Tanaro, sull'Alessandrino, sul Monferrato, sul Vercellese - Giovane ucciso dalla folgore in un bosco presso Luino

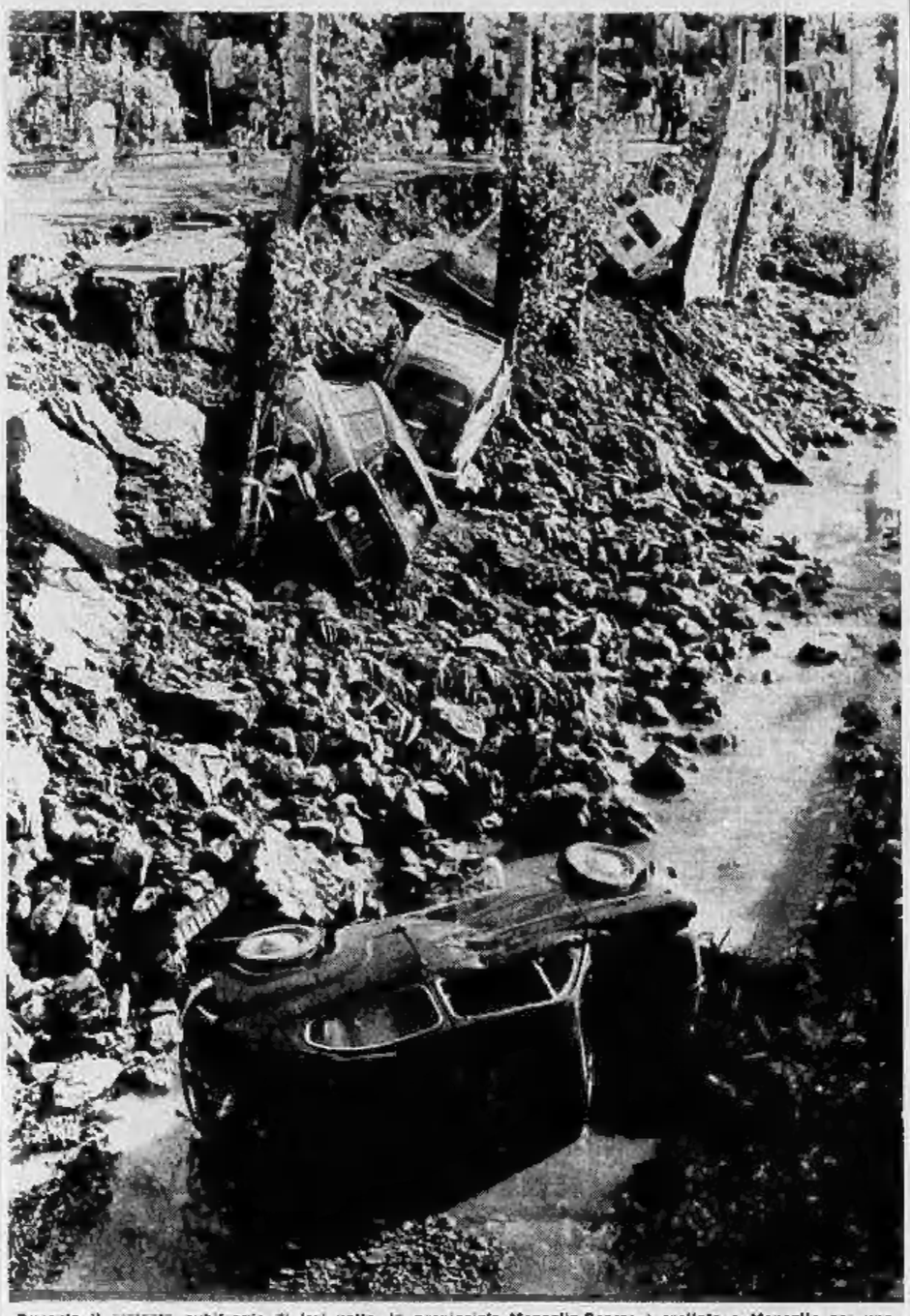

Durante il violento nubifragio di ieri notte, la provinciale Moneglia-Bracco è crollata a Moneglia per una lunghezza di trenta metri e una larghezza di quattro. Il muraglione di sostegno, alto cinque metri, franando nel torrente ha travolto cinque autovetture posteggiate. Il grande fragore ha svegliato gli abitanti

Genova, giovedì sera.

Migliorate le condizioni del tempo su Genova e l'intero arco ligure. Scomparsa la foschia dei giorni scorsi, il cielo è tornato completamente sereno o localmente e irregolarmente nuvoloso, mentre l'aria risente l'influenza benefica dei venti deboli da Nord-Est. Il mare è leggermente mosso ovunque; la visibilità buona sui 10-20 km.; le temperature sono in lieve diminuzione, soprattutto sulla costa di Ponente, dove i violenti temporali hanno rinfrescato l'aria. A Genova 22°; Passo dei Giovi 18°, S. Margherita e Rapallo 23°, Albenga 15°. Le previsioni per le prossime ventiquattr'ore sono per un aumento della nuvolosità dapprettutto durante le ore pomeridiane e probabili temporali.

Massa, giovedì sera.

Un violento temporale si è abbattuto stanotte su Massa e la Versilia. La pioggia è caduta ininterrottamente fino all'alba, fra lampi accecanti. Dopo una breve schiarita, verso le sette è ripresa a cadere con inaudita violenza. Marina di Massa è in molte zone allagata. Le barche che erano ormeggiate lungo la costa sono state strappate via dai marosi e gli stabilimenti balneari hanno subito danni notevoli. Dalle località montane sono segnalate alcune frane. Gravi danni sono stati arrecati anche alle colture.

S. Margherita Lig., giov. sera.

Un secondo temporale, accompagnato da forti scariche elettriche e da abbondanti rovesci di pioggia, si è abbattuto questa notte sulla località del Tigullio. Questa mattina a Santa Margherita la temperatura è notevolmente più bassa che nei giorni scorsi, fra i 19 e i 23 gradi. Grossi nuvoloni che si profilano all'orizzonte sul mare fanno ritenere che il maltempo non abbia ancora cessato di imperversare sulla zona.

Varazze, giovedì sera.

Le condizioni meteorologiche, dopo i temporali dei giorni scorsi, si mantengono perturbate, mentre la temperatura è scesa: infatti questa mattina alle ore 7 il termometro era a 21 gradi. Il cielo presenta nubi sparse. Questa notte sulle montagne sovrastanti Varazze e sul Beigua si è scatenato un temporale accompagnato da scariche elettriche e tuoni. Il torrente Teiro è leggermente ingrossato. Sul Beigua, punto di ritrovo dei turisti, questa mattina alle 7 la temperatura era di 14°.

Savona, giovedì sera.

Lungo la riviera di ponente il cielo è ritornato stamane quasi completamente sereno dopo la minaccia di un nuovo temporale profilatasi durante la notte. La temperatura, dopo il nubifragio dell'altra sera, ha subito una leggera diminuzione e stamane il termometro registrava 22°.

Sanremo, giovedì sera.

Dopo i recenti temporali il tempo è tornato sereno, ma l'aria si è piacevolmente rinfrescata. Stamane alle 7 il termometro segnava 21 gradi.

Alessandria, giovedì sera.

Nuovi temporali si sono abbattuti in territorio di Alessandria la notte scorsa, con la caduta di parecchi fulmini in regione Mezzano, che hanno incenerito alcune piante. Il cielo si mantiene stamane prevalentemente coperto, con minaccia di nuove precipitazioni. Il termometro alle 8 segnava 20°.

Casale, giovedì sera.

Alcuni acquazzoni si sono succeduti nella notte e durante la notte, provocando un notevole abbassamento della temperatura. Stamane il termometro segnava 18°. Nessun danno alle campagne.

Asti, giovedì sera.

Sull'Astigiano questa notte si è abbattuto un breve temporale. Stamane il cielo è ancora nuvoloso. La temperatura alle 8 segnava 18°; ieri la massima è stata di 28°.

Monferrato, giovedì sera.

Dopo gli acquazzoni di ieri, pare sia tornato il bel tempo. Il cielo è sereno, e benché l'aria sia fresca, la temperatura stamane alle 8 si aggira sui 25°.

Cuneo, giovedì sera.

Dopo un breve temporale notturno che si è scatenato su tutta la valle Tanaro, il cielo si ripresenta stamane completamente sereno. La temperatura si è notevolmente abbassata e alle ore 8 il termometro segnava appena 17° a Ormea, 20° a Garessio e 21°,5 a Ceva.

Cuneo, giovedì sera.

Le condizioni del tempo sono in netto miglioramento. Stamane il cielo è completamente sereno e splende il sole, ma in conseguenza dei temporali dei giorni scorsi, la temperatura si mantiene bassa: 23° alle ore 8.

Aosta, giovedì sera.

I turisti che si trovano in Valle d'Aosta non si possono certamente lagnare delle condizioni atmosferiche. In luglio le giornate di maltempo o tempo incerto sono state cinque; dal primo agosto ad oggi, due: l'altro ieri e ieri. Anche stamane, infatti, il cielo è ritornato sereno, la visibilità sul Monte Bianco è discreta, buona sul Cervino, sul Rosa e sul Gran Paradiso. La temperatura, pur essendosi abbassata di qualche grado, è rimasta sulle minime stagionali: alle ore nove si registravano: a Cervinia 12°, a Courmayeur 15°, ad Aosta 10°, a Saint-Vincent 20°.

Vercelli, giovedì sera.

Da ieri alle 17 sin oltre la mezzanotte nel Vercellese si sono registrati parecchi temporali accompagnati da vento impetuoso. La temperatura si è abbassata precipitosamente: stanotte il freddo era pungente. Stamane in diverse zone e alla periferia della città gravava una coltre di nebbia, che è andata diradandosi via via fino a scomparire. Alle 7 la temperatura era di 25°.

Verbania, giovedì sera.

Dopo i violenti temporali e rovesci di ieri sera, stamane il tempo è migliorato e il cielo è in gran parte sereno. La temperatura si è ulteriormente rinfrescata, fino a scendere a 18° durante la notte, ma ora è in ripresa. Per il corso della giornata sono previsti caldo e sole. Nuovi temporali saranno però possibili nelle ore serali. Gli acquazzoni notturni hanno causato altri danni ai coltivi nelle valli Stamora, Bordetto e Grande. A Pessinetto un fulmine, caduto su una baita, ha ucciso tre animchè. Incolumi i due valligiani che dormivano in uno stanzone attiguo.

Luino, giovedì sera.

Nel tardo pomeriggio di ieri, durante un violento temporale, un fulmine, caduto in località Plarlò nel territorio del comune di Bedero in Valtravaglia, ha ucciso il quindicenne Giovanni Corinotti, abitante a Germignaga. La folgore ha colpito anche uno zio della vittima, il cinquantaseienne Antonio Passera; ricoverato all'ospedale di Luino per leggere ustioni in più parti del corpo. I due erano usciti in cerca di funghi e alle scatenarsi del temporale avevano cercato rifugio in un fortino diroccato, costruito sei metri sotto il piano stradale. Qui la folgore si è abbattuta, colpendo entrambi. L'allarme è stato dato dopo un paio d'ore dallo stesso Passera, il quale, superato lo stato di «choc», a carponi era riuscito a trascinarsi almeno ad una vicina abitazione.

Condannato per violazione di domicilio

Non basta esser amante della moglie per poter entrare in casa del marito

Una boccaccesca vicenda a Castelforte - La moglie di lui, il marito di lei, la stessa amante, coalizzati contro l'uomo troppo intraprendente - Un'accusa di tentata violenza non accolta dai giudici

Nostro servizio particolare

Latina, giovedì sera.

Per riprendersi completamente, Domenico Testa avrà bisogno di molto tempo. L'avventura di cui è stato protagonista, anche senza essere originale perchè ha precedenti specifici notevolmente clamorosi, ha aspetti senza alcun dubbio singolari.

Dopo avere goduto, infatti, diciamo così, i favori di una bella e giovane signora per oltre un anno, nel momento del maggior pericolo, quando cioè uniti per raggiungere il medesimo obiettivo, lo hanno aggredito tanto una moglie quanto il marito tradito, la sua maggiore e più vivace avversaria è stata proprio lei: l'amante. E a nulla sono valse le sue implorazioni. Lei è stata severa e decisa al punto da denunciarlo per tentata violenza carnale. I giudici, è vero, non la hanno creduta rendendosi conto che la signora, assumendo quell'atteggiamento cercava lei disperatamente di difendersi di fronte al marito e sono stati molto generosi a non ritenerla una calunniatrice: ma conta qualcosa? Rimane il fatto nella sua cruda realtà.

Domenico Testa è un giovanotto di Castelforte, un paesino a pochi chilometri da Latina ed in paese tutti sapevano che fra lui e Angela Moretti, la moglie del bidello all'Università agraria di Napoli, vi era qualcosa di più che una semplice amicizia. Tutti sapevano e tutti la dicevano: naturalmente l'unico all'oscuro di quanto accadeva alle sue spalle era lui, il marito.

Ma a lungo andare, la cosa si spezzò. La prima ad assumere la iniziativa fu la moglie di Domenico Testa. Messa sull'avviso da una amica ben informata, un giorno lasciò che il marito uscisse di casa, poi si mise a seguirlo e quando lo vide infilare la scala dell'abitazione di Angela Moretti, via, dietro anche lei. La sorpresa fu clamorosa, l'incidente divenne di vaste proporzioni tant'è che Domenico Testa ritenne opportuno fuggire nel modo più lesto mentre le due donne discutevano ma in termini non del tutto diplomatici. Il marito di lei, poverino, soltanto a sera quando rientrò da Napoli, fu informato di quanto era accaduto con ogni particolare dal retroscena.

La conclusione fu affidata ai giudici del Tribunale e su Domenico Testa, quasi fosse l'unico responsabile, si addensarono le ire: quelle in fondo giuste o comunque giustificate del marito e quelle dell'amante, sì, dell'amante la quale, di fronte all'abisso che le si stava spalancando sotto i piedi lo abbandonò al suo destino.

«Domenico Testa? E' un mascalzone — disse — che si è introdotto in casa mia per usarmi violenza». E ritenne di avere risolto così i suoi problemi diventati angosciosi dopo la decisione del marito di separarsi da lei il più rapidamente possibile.

I giudici a questa storia della tentata violenza non hanno dato alcun credito nè poteva essere altrimenti. Ma non hanno potuto fare a meno di condannare Domenico Testa per violazione di domicilio. La multa era molto semplice, più semplice di quanto non si credesse.

Secondo il codice penale compie il reato di violazione del domicilio (e viene punito con la reclusione sino a 3 anni) chi si introduce nell'abitazione altrui contro la volontà espressa o tacita di chi ha il diritto di escluderlo. Bene: chi è il titolare di questo esercizio. Senza alcun dubbio, il marito e la volontà di costui non si ritiene che fosse per ospitare sotto il proprio tetto l'amante della moglie. E di conseguenza, Domenico Testa si è visto condannare a 1 anno e 2 mesi di reclusione. «Ma che violazione ho fatto io se la padrona di casa — ha cercato di giustificarsi — mi avvertiva di salire da lei ogni volta che il marito partiva per Napoli?». Purtroppo la risposta per lui è stata negativa e molto severa.

E. Z.

Ha compiuto 102 anni la nonna della Lomellina

Vigevano, giovedì sera.

(r.) La «nonna della Lomellina», signora Margherita Nicola ved. Calura, residente a San Giorgio Lomellina, in via Marconi 39, è stata ieri festeggiata per i suoi 102 anni di vita.

Secondo la signora Nicola, il segreto della longevità starebbe nell'alimentazione. Ella, per suo conto, è rimasta legata al tradizionale risotto e, per la merenda, a pane e salame.

Con un appello alla Camera dei Lords

Il legale del dott. Ward vuole riabilitarne la memoria

Egli sostiene che le principali testimonianze d'accusa erano false o influenzate dalla polizia - L'inchiesta in proposito, però, è affidata alla stessa polizia - La Keeler terrorizzata da telefonate minatorie

Nostro servizio particolare

Londra, giovedì sera.

Le deposizioni di due testimoni del processo per lenocinio al dott. Ward, celebrato all'Old Bailey nelle due ultime settimane, sono oggetto di nuove indagini da parte di Scotland Yard.

Le due testimoni sono due mondane confesse, Ronna Ricardo di ventidue anni e Vicky Barrett di venti. Ronna Ricardo aveva affermato in istruttoria di avere intrattenuto dei clienti nell'appartamento dell'osteriologo, che avrebbe poi preteso da lei una percentuale; ma al processo ritrattò tutto quanto, dicendo di avere testimoniato il falso per timore che la polizia mandasse la sorella tredicenne in un istituto di correzione o imprigionasse per lenocinio, come infatti avvenne, suo fratello.

Vicky Barrett, invece, era comparsa sola al processo, sostenendo che Ward si era servito di lei per soddisfare le voglie di alcuni maniaci sessuali che, anzichè le usuali prestazioni sessuali, richiedevano da lei fustigazioni ed altre sevizie; all'annuncio del decesso dell'astrologo, sabato scorso, aveva però detto a un giornalista di avere testimoniato il falso per timore che la polizia l'arrestasse per prostituzione.

Domenica Vicky Barrett si rimangiò la confessione, ma il giornalista si era già recato con l'avvocato del dott. Ward, Wheatley, a Scotland Yard, e la macchina della giustizia si era messa in moto.

Alle indagini sulla deposizione di Vicky Barrett è stato preposto l'ispettore O' Shea; non si sa ancora il nome del collega che dirigerà invece le indagini sulla deposizione di Ronna Ricardo, che al processo era stata trattata come testimone reticente.

Se Scotland Yard dimostrerà che le due mondane hanno testimoniato il falso, il Procuratore Generale procederà legalmente nei loro confronti; e insieme con esse saranno chiamati a rispondere del loro operato l'ispettore Herbert e il sergente Burrows, cui erano state affidate le indagini sul dott. Ward, che avevano preceduto il suo arresto, e che avevano raccolto le prove della sua colpevolezza.

E' probabile che Ronna Ricardo e Vicky Barrett abbiano mentito — se davvero hanno mentito — per motivi ben diversi dalle minacce della giustizia. Per lucro, per esempio, o per desiderio di pubblicità: si sa infatti che la Ricardo riscosse una grossa somma da un domenicale per il suo memoriale e che la Barrett stipulò un contratto con un fotografo per la pubblicazione delle sue fotografie. Ma il sospetto che la polizia abbia peccato di eccessivo entusiasmo e abbia voluto a tutti i costi far apparire Ward colpevole trapela in molti quotidiani londinesi.

Qualora le deposizioni delle due testimoni venissero invalidate, l'avv. Wheatley avrebbe in mano una formidabile arma per riesaminare il verdetto di colpevolezza pronunciato dalla giuria nei confronti del dott. Ward. Anche se Ronna Ricardo e Vicky Barrett non hanno avuto nulla a che fare con Christine Keeler e Mandy Rice Davies, ed anche se non sono state credute dai giudici popolari, esse non possono non avere influenzato il giudizio.

L'avv. Wheatley ha dichiarato che se il dott. Ward fosse ancora in vita, avrebbe già presentato ricorso, sostenendo tra l'altro che il presidente Marshall, nella sua ricapitolazione, aveva indicato alla giuria quale verdetto pronunciare, il che costituisce un chiaro abuso del potere d'ufficio.

«Ora — ha lasciato intendere Wheatley — aspetto il risultato delle indagini, per presentare un appello alla Camera dei Lords o rivolgermi direttamente al ministero dell'Interno».

Sta per crearsi insomma una situazione senza precedenti negli annali giudiziari: non si era mai verificato che un imputato morisse tra il verdetto e la sentenza, adesso c'è la prospettiva che, una volta morto, il verdetto venga modificato. Un solo particolare non soddisfa gli spiriti più critici: e cioè che sia Scotland Yard ad indagare sulle deposizioni delle due mondane: dopo tutto, si osserva, è in balia l'integrità di due pallonetti e lo spirito di corpo in questi casi è un intralcio.

La chiesina è ingiusta. Scotland Yard nelle ultime cinque settimane ha lavorato in silenzio, ma con assoluta onestà, alla soluzione di un altro caso che coinvolge lo stesso ispettore Herbert e lo stesso sergente Burrows, e cioè quello di Aloysius «Fortunato» Gordon. Gordon era stato condannato a tre anni di carcere, nel giugno scorso, per violenze gravi contro la Keeler. Una settimana fa, il presidente della Corte d'Appello, Lord Parker, ha annullato la sentenza, prosciogliendo Gordon dall'imputazione e rimettendolo immediatamente in libertà.

La reazione dell'opinione pubblica era stata violenta. Perchè, si protestava, non si rendevano noti i motivi della scarcerazione? Perchè, soprattutto, non si celebrava un processo d'appello, in cui l'intera vicenda veniva alla luce? E perchè non si procedeva legalmente contro coloro che avevano ordito una congiura ai danni di Gordon, riuscendo a farlo andare in galera per un crimine che non aveva commesso?

Questa reazione era giustificata fino a un certo punto. Adagio adagio, quasi cautamente, per non intralciare lo svolgimento del processo per lenocinio al dott. Ward, Scotland Yard ha tirato le sue fila. Ieri è stato trasmesso al procuratore generale Sir Theobald Mathew un poderoso incartamento contenente tutte le testimonianze raccolte sul caso Gordon. Le testimonianze sono quelle di due giamaicani, Trucilo Fenton e Peter Comacchio, che assistettero all'incidente occorso alla Keeler; quella di John Marshall, fratello dell'amica della Keeler, Paula; e quella della stessa Keeler, contenuta nel famoso nastro magnetico inciso, lei dice a sua insaputa, da Robin Drury.

Alcuni estratti di questo nastro, che dura venti ore, sono stati trascritti fedelmente: pare che esulino in parte dalla vicenda di Gordon, ma costituiranno probabilmente la prova più importante della sua innocenza.

Sir Theobald Mathew considererà oggi il da farsi: se lo riterrà necessario, ordinerà ulteriori indagini; altrimenti, adirà probabilmente a vie legali nei confronti di coloro che hanno causato l'arresto e l'incarcerazione di Gordon.

Non è ancora chiaro che cosa egli possa fare: ma si presume che possa ordinare l'arresto di due o tre persone che sono apparse al processo al dott. Ward; e forse anche che possa imputare alcune di loro di falsa testimonianza.

E' da notare che la polizia ancora adesso tiene per l'incolumità della Keeler; due policemen stazionano giorno e notte di fronte alla sua casa, controllando tutti coloro che entrano ed escono dall'edificio. Telefonate anonime si sono susseguite negli ultimi giorni e la Keeler è terrorizzata.

La Keeler ieri ha intentato anche azione nei confronti di due giornali londinesi che avevano pubblicato articoli — essa sostiene — diffamatori nei suoi confronti. La Keeler, all'uscita di casa, è stata fischiata da una folla di donne che l'avevano riconosciuta: la ragazza sembra avere superato la crisi di sconforto in cui la morte del dott. Ward l'aveva precipitata, ed ha ripreso ad uscire con Paula Marshall e con l'altra amica, Kim Proctor, di professione fotografa, che con lei era fuggita in Spagna allorchè Edgecombe era stato condannato a sette anni di carcere per porto d'arme abusivo, dopo averlo sparato attraverso la porta del dott. Ward.

Anche su Edgecombe sta per scoppiare una piccola polemica: l'avvocato Lincoln, lo stesso del Gordon, ha intenzione infatti di presentare appello alla Camera dei Lords per la scarcerazione del giamaicano. Non si sa esattamente che cosa l'avvocato possa fare; ma la sua tesi è che, al pari di quanto già si verificò per Gordon, l'Edgecombe sarebbe in realtà innocente del reato imputatogli, e che la Keeler avrebbe potuto dimostrarlo, se avesse deposto al processo.

Una nota macabra è stata introdotta nella vicenda dal dott. Ward dall'annuncio che due impresari londinesi vogliono lanciare un musical sulle avventure sue e della Keeler e di Mandy Rice Davies. L'idea non è originale: in America circola già un disco i cui protagonisti sono, oltre al ministro Profumo, il dott. Ward, la Christine Keeler ed a Mandy Rice Davies, anche Ivanov e Krusciov.

L. a.

Christine Keeler è uscita ieri per la prima volta dalla sua abitazione dopo la morte del dott. Ward. Una folla di circa centocinquanta persone ha inseguito contro la modella una manifestazione di ostilità (Telefoto a «Stampa Sera»)

Vicky Barrett, l'accusatrice n. 1 del dott. Ward (Tel.)

...dal 1908 ....

PASTA del "CAPITANO"

LA RICETTA che IMBIANCA i DENTI

(dep.)

Formula originale del dottor Ciccarelli

IN VENDITA NELLE FARMACIE

TUBO GRANDE LIRE 300

RELANCA

LA FAMOSA POLTRONA

Salotti Divani Poltrone trasformabili a letto

BERGALLO ARESE

CASA del SOFA'

CORSO CASALE, 65 VIA DI NANNI, 1

FIGURE E VICENDE DELLO SPORT

Alle 16,30 la prima partita fra titolari e rincalzi della Juventus

Oggi gioca Nené: appuntamento a Cuneo

Questa la formazione decisa da Amaral: Anzolin; Castano, Salvadore; Gori, Sacco, Leoncini; Dell'Omodarme, Del Sol, Nené, Sivori, Menichelli - Previste variazioni nella ripresa

Il brasiliano Nené oggi gioca a Cuneo

Dal nostro corrispondente

Cuneo, giovedì sera.

Il temporale abbattutosi ieri pomeriggio su Cuneo non ha minimamente disturbato il piano di lavoro di Amaral. Nella mattinata la comitiva bianconera ha compiuto la consueta passeggiata a ritmo sostenuto, intercalata da scatti e a tratti compiuti a passo di corsa. Sivori e compagni si sono spinti fino sul greto della Stura e nei boschetti che fiancheggiano le rive del torrente. Quattro chilometri circa di *cross-country* che hanno giovato molto ai venti calciatori, i quali hanno così immagazzinato preziose riserve di fiato.

Il nubifragio scatenatosi verso le 15 ha minacciato di mandare a monte la pomeridiana seduta di allenamento della Juventus. Dopo un'ora però la pioggia si è diradata e quindi è cessata del tutto; cosicché prima delle 18, sul prato erboso dello stadio Monviso, appena intaccato dai violenti rovesci di pioggia, Amaral, fischietto in bocca, ha potuto dare inizio al lavoro preparatorio.

Il programma non è stato più nutrito dai giorni scorsi, ma Amaral ha vigilato stimolando i suoi uomini onde ottenere da essi il massimo impegno, premessa indispensabile per il raggiungimento di una buona condizione atletica. Stamane, riposo assoluto in previsione della partita pomeridiana. Il suo inizio è previsto per le 16,30. Amaral ha deciso di accelerare i tempi della preparazione e così, a soli sette giorni dall'inizio del «collegiale cuneese» la Juventus disputerà la sua prima partita. Si tratta, beninteso, di un semplice allenamento in famiglia, in due tempi di 30 minuti. Non si giocherà però a ritmi proibitivi. La Juve fa sul serio fin dalla sua prima partitella.

Nel primo tempo giocherà da un lato la formazione-tipo così schierata: Anzolin; Castano, Salvadore; Gori, Sacco, Leoncini; Dell'Omodarme, Del Sol, Nené, Sivori, Menichelli.

Sarà in campo, dunque, anche Menichelli, l'ala sinistra azzurra, ex romanista, che è giunto a Cuneo prima di mezzogiorno in compagnia del vice-presidente comm. Giordanetti. Le richieste del giocatore e l'offerta della direzione bianconera però si sono avvicinate notevolmente; cosicché, in attesa di mettere nero su bianco del contratto, Menichelli ha accettato di unirsi ai nuovi compagni di squadra.

Contro i titolari, alcuni «juniores» convocati appositamente dal loro ritiro di Villar Perosa, sono giunti a Cuneo per dare man forte ai vari Maitrel, Ferraro, Corramini, Cuccci, Sarti, Barcellino, Da Costa, Stacchini e Zigoni. Menichelli giocherà un solo tempo e nella ripresa sarà sostituito da Stacchini.

Inutile aggiungere che la attenzione dei tecnici bianconeri e del pubblico che accorrerà sicuramente numeroso sugli spalti del «Monviso» sarà polarizzata sulla prova del negretto Nené. I cantavanti da cui la Juventus attende la soluzione del problema più importante per un campionato teso alla conquista dello scudetto.

n. m.

Menichelli ha trovato l'accordo per l'ingaggio

Ha dichiarato di essere pronto a giocare nel pomeriggio a Cuneo nella prima partitella stagionale

Gian Paolo Menichelli, tutto sorridente, è arrivato stamattina alle 8 a Porta Nuova col direttissimo proveniente da Roma. L'ala sinistra della nazionale, appena messo piede sul marciapiede, ha dichiarato: «Spero che la vertenza tra me e la Juventus si risolva subito, anche perchè mi spiace che i tifosi bianconeri si facciano una brutta opinione sul mio conto. In marzo andato ugualmente a Cuneo nel giorno del raduno; fu il presidente Catella ad invitarmi a tornare a Roma per consigliarmi con i miei familiari. Appena mi è giunto il telegramma di convocazione, comunque, sono partito».

Più tardi Menichelli si è incontrato in sede con i dirigenti bianconeri. La discussione tra le parti non deve essere stata nè lunga nè particolarmente... combattuta. Il comm. Cerutti, infatti, poco prima di mezzogiorno annunciava che tra la Juventus e il giocatore era stato raggiunto il pieno accordo, nel rispetto delle norme emanate in materia di ingaggi dalla Lega Nazionale.

Menichelli, accompagnato dal vice presidente comm. Giordanetti, è quindi partito immediatamente alla volta di Cuneo.

«Se Amaral lo riterrà opportuno, io sono pronto a scendere in campo già nel pomeriggio per la partitella», ha detto il giocatore

All'ospedale di Aosta gli è stata sgessata la caviglia

Stamane anche Ferrini si è allenato col Torino

Per ora Rocco gli ha fatto compiere soltanto pre-atletica come a tutti gli altri granata L'allenatore sta cercando di ottenere la massima collaborazione dai giocatori - Entro stasera arriverà in ritiro anche Gerry Hitchens, partito ieri in macchina dall'Inghilterra

Gerry Hitchens entro questa sera dovrebbe arrivare a Charvensod

Dal nostro corrispondente

Aosta, giovedì sera.

Da due giorni il Torino, in ritiro a Charvensod, si allena mattina e pomeriggio al campo Tenolia di Aosta, e precisamente dalle 9,30 alle 11,30 e dalle 16,30 alle 18,30. Da due giorni la temperatura si era notevolmente abbassata, ed il cielo era sempre coperto, ma oggi è tornato a splendere il sole.

Anche stamane i sedici del Torino hanno fatto pre-atletica. I ragazzini che guardano i loro idoli dalla rete di protezione che recinge il campo, anche stavolta sono rimasti delusi; non li hanno visti giocare al pallone. «Il pallone — dice Rocco — i miei giocatori lo incomincieranno dopo il 15 agosto, in allenamenti che scatteranno al campo di via Filadelfia».

Anche Ferrini era in campo. Ieri mattina, all'ospedale Mauriziano di Aosta, è stato ingessato, e stamane si sgranchiva le gambe con brevi e veloci corsette. «Cella, Scesa e Rosato vanno già ottimamente — dice Rocco. — Fra breve sapremo anche l'entrace" sull'avversario con decisione. E' tutta questione di tempo».

Sì, è proprio tutta questione di tempo, anche l'affiatamento tra i vari elementi della squadra. Ci è sembrato, scambiando poche parole con Rocco, che il suo intendimento sia quello di raggiungere entro breve tempo un certo affiatamento tra i vari componenti la squadra, uno smussamento degli angoli spigolosi che ancora esistono, fra Cella e Hearst per esempio. Rocco tiene insomma tutto in gran conto il morale della squadra. «Non si può vincere se non c'è affiatamento, sacrificio, collaborazione da parte di tutti», dice. Stasera arriverà anche Hitchens. Il centromediano inglese aveva destato un po' d'apprensione per il ritardo, ma ieri, tramite una telefonata a Londra, c'è stato che il giocatore si era trattenuto a casa per un'indisposizione della moglie. E' partito in macchina ieri mattina, ed entro stasera dovrebbe essere a Charvensod.

Domenica è previsto riposo; lunedì uno gita in saggiorio a Pila. Due giorni dopo, mercoledì, il Torino chiuderà la parentesi aostana per fare ritorno in sede e proseguire gli allenamenti sul campo di via Filadelfia.

i. v.

Il Messina ha deferito l'attaccante Merbello alla Lega

MESSINA, giovedì sera.

L'attaccante Merbello, che il Messina ha acquistato dall'Inter, è stato deferito alla Lega Nazionale non essendosi presentato, benchè regolarmente convocato, al raduno di Trieste.

Il giocatore aveva chiesto un permesso d'ingaggio ritenuto eccessivo dal Messina, e non avendone ottenuto non ha risposto alla convocazione.

Motociclisti in gara domenica nell'Aosta-Pila

AOSTA, giovedì sera.

Domenica pomeriggio si disputerà la gara motociclistica in salita Aosta-Pila valevole per il campionato nazionale della montagna.

Il percorso di 11.500 metri è il medesimo della Aosta-Pila automobilistica disputatasi domenica 4 agosto u. s.

Alla gara, organizzata dal M. C. Val d'Aosta, parteciperanno oltre 50 concorrenti suddivisi, juniores e seniores su motocicli da 50, 100, 125 e 175 cc. delle categorie Sport e Formula 2.

Le prove del percorso saranno effettuate nella mattinata di domenica dalle ore 9,30 alle 11,30 mentre la gara si svolgerà dalle 15 alle 17. Il percorso verrà chiuso un'ora prima della prova e della gara e sarà riaperto il traffico alla fine della corsa.

Prevista una conferma della condanna

Stasera la sentenza della CAF sul Brescia

Dal nostro corrispondente

Roma, giovedì sera.

Solo questa sera si conoscerà la sentenza della Caf in merito al ricorso del Brescia, il cui esame è iniziato nella giornata di ieri con le arringhe di due dei quattro avvocati che compongono il collegio di difesa della Società, condannata alla retrocessione dalla Commissione giudicante della Lega.

La sentenza di primo grado riconobbe infatti la responsabilità oggettiva del Brescia nel caso di tentata corruzione per la partita con il Catanzaro denunciato dal giocatore Tulissi, nel cui confronti il collega Pozzan emise il tentativo dopo aver ascoltato anche Bardelli, il quale però non ebbe nè il coraggio nè la fisionomia di denunciato.

La Caf, composta dal presidente Vigorito, dai membri Maltagliero, Mandini, Bargagno e Cesaraganani, con segretario Raule, ha ieri aperto i propri lavori affrontando appunto il ricorso del Brescia. Alla presenza dei due presidenti della Società, quello onorario, prof. Boni, e quello effettivo, Ramazzina, e del consigliere Falconi — che è anch'egli imputato — sono stati ascoltati gli avvocati Dantoni e Mascagni, i quali, insieme al collega Rinaldi, hanno il compito di illustrare i motivi su quali si basa il ricorso della società, che vuole dimostrare la propria completa estraneità all'illecito sportivo e la infondatezza dell'addebito di responsabilità oggettiva. L'ultimo avvocato, Angelucci, concluderà sulle tesi bresciane e presenterà la richiesta di annullamento della sentenza.

Non pare però che la Caf sia orientata verso un ribaltamento della sentenza; probabilmente la sentenza verrà ritardata nella forma, ma la sostanza resterà invariata e la classifica, qualificata o meno, resterà immutata. Anche il giocatore Tulissi, assistito dal suo avvocato, ha partecipato al dibattimento, che è ripreso stamane per concludersi forse nel pomeriggio con la decisione riguardo al Brescia. La sentenza vera e propria, motivata nei dettagli, non sarà conosciuta che fra qualche giorno, dopo il tempo massimo per stenderla.

La Caf ha all'ordine del giorno anche altri ricorsi, tra cui quello del Napoli, per la squalifica del campo ma non si sa se potrà esaminarli in questa tornata, riunendo riunita domani e forse anche sabato.

g. m.

Buon compleanno al G. S. Barcellona

(g. pig.) Il G. S. Barcellona compirà tra breve i cinque anni di attività. Questo sono dire poco e nulla ai ritmi dei ricco calendario, abituati ad interessarsi solo di Sivori, Amarildo, Omar e compagni, concedendo poca o nulla attenzione agli sforzi compiuti dai rappresentanti del calcio dilettantistico. Ma almeno una citazione la meritano, due volte tanto dal presidente Roberto Bertolini ai colleghi dirigenti Fubini (vicepresidente), Reggio, Cappello, Chialero, Bughero, Rasela, Grandis, Zanetti, Palanga, Fresina, Paglia, Rota, Stella, Zenarolini, ai giocatori Vallesio, Palange, Ilughes; Acaltrati, Bettin, Keppegan, Gessaghi, Russis, Ghezzi, Mariotta, Carnana, Chiavero, Sabbatelari, Spano, Righina, Olivieri, Vian, Greco, Vitiense, Viberti, Cappello, B... buon compleanno!

La Sampdoria oggi a raduno in sede a Genova

L'allenatore Ocwirk insiste per avere Wisnieski blucerchiato

Tutto dipenderà da una visita medica di controllo che sarà effettuata sabato a Lens - Si parla anche del brasiliano Pinto, se il francese fosse bocciato al controllo sanitario - Dopo le discussioni per i reingaggi, il ritiro collegiale a Voltaggio

Dal nostro corrispondente

Genova, giovedì sera.

Nessuna novità di rilievo nella Sampdoria, almeno per quanto riguarda la presenza dei giocatori, che sono stati convocati in sede per questa mattina. Tutti si sono presentati puntuali all'appello, anche perchè la maggior parte aveva già fatto ritorno a Genova già dalla scorsa settimana.

Oggi pomeriggio, rinviata la partenza per il ritiro di Voltaggio, si dovrebbe discutere il problema dei reingaggi, peraltro già bene avviato, per cui non si prevedono difficoltà. E domattina, a meno di cambiamenti dell'ultimo momento, la comitiva blucerchiata salirà sul pullman che la porterà nel passo dell'Appennino ligure-piemontese prescelto per l'inizio della preparazione al campionato. Tutti i giocatori, stamane, apparivano in buone condizioni fisiche.

La novità non mancano però per quanto riguarda il nome del giocatore straniero che la Sampdoria ha intenzione di acquistare nel caso non dovesse procedere al tesseramento del francese Wisnieski (quest'ultimo, peraltro ha già firmato il contratto, la cui validità dipende esclusivamente dall'esito della visita medica cui i medici sampdoriani lo sottoporranno sabato sera al termine della partita Lanerossi).

Infatti è giunta ieri a Genova una notizia dal Brasile che dà per scontato l'acquisto, da parte della Sampdoria, della mezz'ala sinistra del Botafogo Edson Da Assis Filho, più noto col soprannome di Pinto. Edson De Assis Filho ha ventiquattro anni, ed è titolare del Botafogo dal 1957; nella squadra carioca ha vinto il titolo brasiliano nel '57 e nel '61; è considerato un buon elemento di corsa e contro campo più che interno di punta.

La segreteria della società cittadina ha però smentito che ci sia un qualsiasi interessamento per il giocatore, confermando che l'obiettivo della Sampdoria resta il francese Wisnieski. Ma da fonte solitamente bene informata si è appreso che, qualora il nazionale francese non venisse considerato «idoneo» dall'arbitro, allora si procederebbe all'acquisto di Pinto, per il quale il presidente blucerchiato dott. Lolli Ghetti ha ricevuto nei giorni scorsi l'opzione da parte del Botafogo. Una decisione al riguardo, però, verrà presa soltanto la prossima settimana, dopo che verrà definito o meno l'ingaggio di Wisnieski, che l'allenatore Ocwirk desidera a tutti i costi in maglia blucerchiata.

Renzo Bidone

Nei giorni 12 e 13 agosto

Bocce internazionali a Limone e Robilante

Sotto l'egida dell'«Unione Bocciofila Italiana», nelle giornate del 12 e del 13 agosto sui campi di Robilante e di Limone Piemonte, si svolgerà il concorso internazionale di bocce a terne «Gran Premio Limone Piemonte 1963».

Alla interessante manifestazione è già assicurata la partecipazione dei più noti campioni del Piemonte, della Liguria e della Francia.

Le bocciofili si vengono, che disputa di un ricco premio di notevole entità, si chiuderanno sabato 10 agosto.

Per Wisnieski alla Samp decideranno i medici

Iniziata ad Acqui la preparazione dell'Asti

Acqui, giovedì sera.

La squadra dell'Asti, accompagnata dall'allenatore Castella e dal massaggiatore Marello, è giunta ad Acqui.

Il 21 agosto infatti, l'Asti incontrerà in notturna sul proprio campo il Genoa, a tre giorni dopo, sempre in notturna, il Torino.

A disposizione dell'allenatore sono: i portieri Gennari (in prestito dal Torino e che, attualmente in servizio militare, raggiungerà i compagni fra qualche giorno), Voglino e Ghidinzoli; i terzini Carangiu, Dalian (in prestito dal Torino), Avore; i mediani Testa e Rovarino (entrambi in prestito dal Torino), Saraceo, Beltrami; gli attaccanti Granzetta e Scarpelli (in prestito dal Torino), Chiarando, Bona, Vellotini (in prestito dal Torino), Scaglia, Romeo, Unaro e Marchetto.

TERME DI LAVAGELLO

ACQUA INDICATISSIMA PER: BAMBINI - AMMALATI CONVALESCENTI

A tavola, per buongustai:

Acqua minerale AURORA

CASTELLETTO D'ORBA

★

DEPOSITO E VENDITE: Ex-Susp., via S. Croce 27/c, tel. 411.518

UFFICIO - AMMINISTRAZIONE: Genova, via Malta 3-9, tel. 587.779

Grande industria elettromeccanica milanese cerca ANALISTA TEMPI E METODI con esperienza almeno triennale nella costruzione di bobine e isolanti per trasformatori di grande potenza. Precisare età, esperienze e pretese a: PUBBLICITA' STAMPA 214 - MILANO

SCUOLA SVIZZERA HELVETIA TORINO - Corso Matteotti, 28 - Telefono 546.878

SCUOLA MATERNA (in lingua tedesca)
SCUOLA ELEMENTARE (con un'ora di tedesco e inglese al giorno) - esami interni legalmente riconosciuti.
LICEO LINGUISTICO MODERNO (aut. dal Min. P. I.)
SCUOLA MEDIA Recupero anni

I biancoblù liguri da oggi in allenamento collegiale a Bagnasco

Il Savona, con un attacco nuovo, punta alla B

Domenica 18 agosto prima partita precampionato al «Bacigalupo» con i rossoblù del Genoa

Dal nostro corrispondente

Savona, giovedì sera.

Aria di festa, ieri, nella sede del Savona F. C. per la ripresa dell'attività in vista della nuova stagione calcistica. I giocatori biancoblu, vecchi e nuovi, si sono presentati puntualmente al primo raduno «alla partenza per Bagnasco, località prescelta per la prima fase preparatoria. Nella sede di via Paleocapa erano a ricevere i giocatori il presidente, comm. Stefano Del Bunno, e il vicepresidente, Gadella, nonchè numerosi consiglieri. Sotto i portici si erano radunati numerosi sportivi, desiderosi di conoscere i «nuovi».

La curiosità dei tifosi è stata appagata, con i fedeli Marini, Fresenda, Nadali, Tonoli, Cella, Giordano, Dal Bacon e gli altri, sono giunti alla spicciolata l'ex-grenana Luciano Pique, l'attaccante Mauro Martini, già del Legnano, Walter Colombo, proveniente dal Rizzoli di Milano, Sergio Salomone, Eugenio Vannini, Andrea Pail, Mancavano all'appello la mezz'ala Carlo Pietrantoni, già della Roma, trattenuto nella capitale ancora per qualche giorno da obblighi militari, e il terzino Costantini, costretto (per sole tre impegni inderogabili. Entrambi raggiungeranno però presto nel ritiro di Bagnasco i compagni.

Ieri stesso gli atleti sono partiti in pullman per il centro montano della Val Tanaro, dove rimarranno in ritiro collegiale fino al 18, giorno in cui rientreranno a Savona per disputare la prima partita amichevole precampionato con il Genoa. Quindi ripartiranno per Bagnasco, dove compiranno la preparazione. Il 25 ritorneranno definitivamente in sede per disputare altri due incontri amichevoli: il 25 agosto con il Varese e il 1° settembre con l'Alessandria. L'8 settembre, il Savona si recherà a Vado Ligure per disputare una partita con i rossoblu.

Il Savona si presenta quest'anno indubbiamente rafforzato nei confronti della precedente stagione e, quel che più conta, con una maggiore disponibilità di giocatori di valore da avvicendare nei vari ruoli, per mantenere sempre fresca e vitale la squadra. I dirigenti hanno voluto rinvestire particolare cura alla linea attaccante, che rappresentava un po' il «tallone d'Achille» della [illegible] Riempoli di rendimento e di esperienza sono stati appunto ingaggiati per dare maggiore forza di penetrazione alla squadra.

Furlassi ha espresso il suo compiacimento per i nuovi arrivati e si ripromette di possederne al momento opportuno una formazione in perfetta efficienza. Dirigenti, tecnici e giocatori sono sicuri che il Savona farà una magnifica figura ed hanno dato chiaramente di non temere il confronto con i più forti avversari, che si chiamano Brescia e Novara.

Matteo Fiorito

STAMPA SERA

ABBONAMENTI straordinari per la villeggiatura (30 NUMERI SETTIMANALI)		
	giorni 15	L. 650
	mesi 1	» 1250
	mesi 1½	» 1850
	mesi 2	» 2400
	mesi 2½	» 2950

TALI ABBONAMENTI POSSONO DECORRERE DA QUALUNQUE GIORNO E PER QUALSIASI LOCALITA' DELL'INTERNO

I versamenti relativi possono essere effettuati presso il Salone de La Stampa (via Roma ang. via Bertola) dalle ore 9 alle 12 e dalle ore 14,30 alle 19 e in qualsiasi Ufficio Postale sul conto corrente n. 8/1260.

Gli abbonati che desiderano il cambio d'indirizzo, che verrà eseguito gratuitamente, sono pregati di far pervenire la fascetta con la correzione voluta con anticipo di almeno cinque giorni e precisando la durata che non potrà essere comunque inferiore a quindici giorni.

Scatta alle 14 a Herentals il carosello iridato della «100 km» a cronometro per dilettanti

Il quartetto azzurro lanciato verso il "bis,,?

Una sconfitta del «poker» italiano sarebbe una clamorosa sorpresa

Il C. T. Rimedio fiducioso, ma con prudenza: «I ragazzi vanno forte, ma temono il freddo»

Il clima del Belgio favorisce i russi, che sembrano i più qualificati avversari di Maino, Grassi, Zandegù e Fabbri - Gli azzurri hanno raggiunto un rendimento superiore a quello che permise loro di trionfare l'anno scorso a Roncadelle - Le incognite di una corsa però sono tante e non basta essere forti per vincere

DAL NOSTRO INVIATO

Herentals, giovedì sera.

Cambia la scena e cambiano i personaggi, si passa dai campionati mondiali della pista ai campionati della strada, andiamo da Rocourt a Herentals, dove oggi è in programma la 100 chilometri a cronometro a squadre, riservata ai dilettanti. Andiamo ad Herentals ed abbiamo un prestigio da difendere, poiché, nella specialità, i campioni in carica sono gli azzurri. Il titolo, l'anno scorso, a Roncadelle, è stato conquistato da Maino, Zandegù, Grassi e Tagliani.

Rimedio, l'accorto commissario tecnico romano, avrebbe voluto conservare la stessa formazione anche per il 1963, ma Tagliani un po' lo ha deluso, all'inizio della stagione, ed anche più tardi ha accusato qualche battuta a vuoto. Tagliani, è venuto la stessa in Belgio, insieme con i suoi colleghi ha preso parte all'allenamento di Rivellaert ed è migliorato in misura notevole. Rimedio, di fronte a questo allenamento, è rimasto a lungo indeciso, poi ha preferito non rischiare, ha stabilito di utilizzare Fabbri, che sarà per l'appunto il quarto componente della nuova formazione.

Ora, mentre telefoniamo, ed abbiamo appena salutato Van Looy, che abita ad Herentals, dove è una specie di autorità, straordinariamente popolare — manca poco a mezzogiorno, le varie squadre si stanno radunando nei pressi della località di partenza —, ora, la domanda che ponevamo inizialmente nell'aria è in sospeso, e sono gli altri ad accorcela rivolta in ogni semblante di opinioni, sono gli altri che vorrebbero una risposta da noi, che non sappiamo rispondere. «Gli azzurri faranno il bis?».

Chissà, speriamo di sì — è naturale. Ma, in quanto a nostra cortese ospitalità, preferiamo adottare una saggia cautela, prendendo ad esempio proprio Rimedio, che ancora ieri sera non ha voluto sbilanciarsi in fiducia. «Non vi nascondo — ha detto il Commissario tecnico — che sono convinto di un'ottima prova dei miei ragazzi. Ma si può correre bene, anche benissimo, e non cingere, si può correre bene e finire al secondo o al terzo posto. Gli azzurri sono il bersaglio di tutti gli avversari, che si impegnano sempre al massimo per superarli. E' storia vecchia, una storia che si rinnova però puntualmente di volta in volta. D'altra parte, inoltre, gli italiani sono abituati al caldo, vedono di più quando si suda. Qui, invece, fa freddo e tira vento, e, per noi, freddo e vento rappresentano dei veri handicaps. Intendiamoci bene, non è che cerchi scuse per parare una eventuale sconfitta. Mi sembra però chiaro che i russi, i danesi ed anche i belgi nel freddo si trovano nel loro elemento naturale. In quanto ai rivali, proprio i russi mi paiono i più pericolosi, e magari pure gli uruguagi anno da tener d'occhio. Pecano che il sorteggio non ci abbia favoriti, partiamo attavi, troppe formazioni prendono il via dopo di noi. E' evidente il loro vantaggio: quelli che partono dopo di noi, sono in grado di gareggiare impostando la loro corsa sulla nostra. Comunque...».

In quel «comunque», pronunciato in tono franco, si racchiudeva la serena fiducia di Rimedio, fiducia che è quella dell'intero clan italiano, poiché non bisogna nasconderselo, una batosta rappresenterebbe notevole sorpresa. Maino, Grassi, Zandegù e Fabbri sostengono che il loro rendimento complessivo è superiore al rendimento dello scorso anno, e, almeno alla partenza, non si riesce a scorgere chi possa essere così migliorato da scalzare la squadra azzurra. Una batosta, per di più, farebbe riflettere, susciterebbe polemiche... I ragazzi italiani sono curati con ogni accorgimento immaginabile, da più di dieci giorni abitano in Belgio a mettere a punto la preparazione e ad abituarsi all'asfalto del Paese. Per loro non si è badato a spese, nell'intento di aiutarli, e in nessuna Federazione, salvo sbaglio, è l'uso ad adottare simile metodo, che evidentemente costa parecchi quattrini. Ora, se il metodo dà buoni risultati, val la pena di continuare; ma, se fallisse lo scopo, sorgerebbe qualche logico dubbio sulla utilità pratica dell'impiego di tanto denaro. Se si spende e si vince, va bene, va benone; se si spende e si perde, la musica cambia.

Speriamo proprio di non essere costretti ancora a simili malinconici discorsi, speriamo di essere in grado di intonare il coro dei «siamo in tanti, va bene...», coro che è simbolo di vittoria. Tra un solo d'ore, alle 14 precise, incomincerà l'avventura il quartetto danese, che apre la gara, e che, di due in due minuti, sarà seguito nell'ordine dall'Austria, dalla Corea, dalla Germania, dalla Spagna, dalla Polonia, dalla Svizzera, dall'Italia, dalla Romania, dalla Turchia, dal Giappone, dalla Jugoslavia, dalla Cecoslovacchia, dalla Francia, dall'Ungheria, dalla Finlandia, dall'Olanda, dall'Irlanda, dal Marocco, dal Belgio, dagli Stati Uniti, dall'Uruguay e dalla Russia.

Cento chilometri a cronometro: il fatto per un titolo di campioni del mondo.

Gigi Boccacini

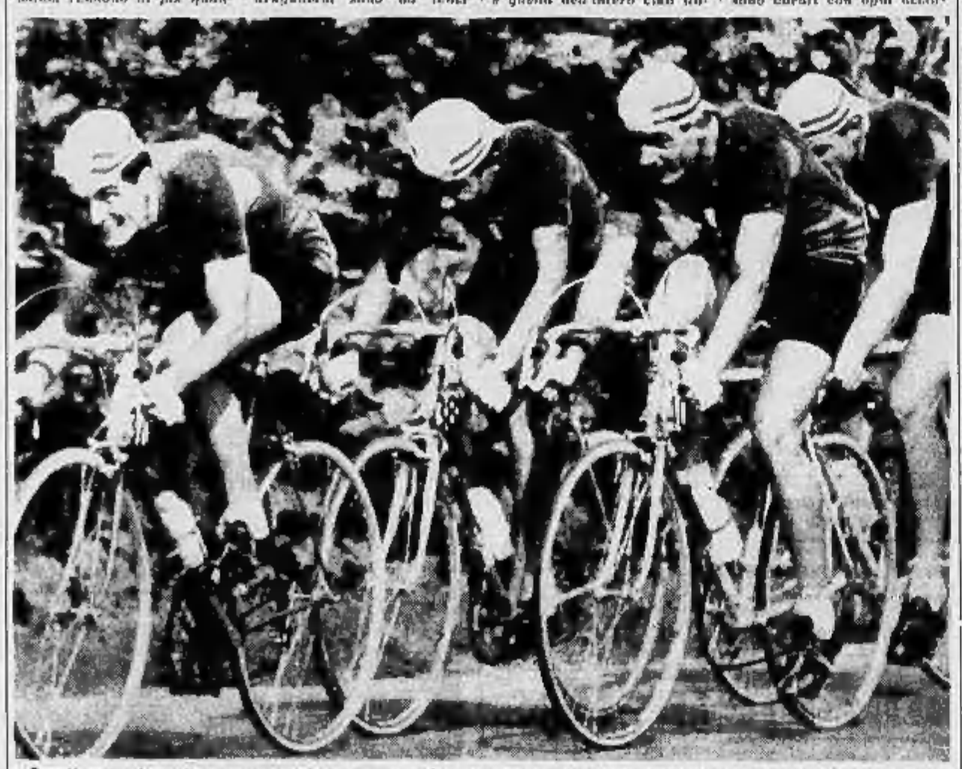

Questi sono i quattro «moschettieri» azzurri Grassi, Maino, Tagliani e Zandegù (da sin.) protagonisti della clamorosa impresa dell'anno scorso a Roncadelle. Sostituendo Tagliani con il «nuovo» Fabbri, il quartetto italiano tenta oggi il bis nella «100 chilometri» a squadre sul circuito di Herentals

Dalle 16 alle 18

Oggi in eurovisione la 100 km. a cronometro

Oggi dalle ore 16 alle 18, la tv trasmetterà in Eurovisione sul Programma nazionale la telecronaca diretta da Herentals del campionato mondiale dei 100 chilometri a cronometro dilettanti a squadre. Alle ore 23.10 sul Secondo programma nel corso di «Giradischi-sport» sarà trasmessa una inchiesta filmata a cura di Nino De Luca dal titolo «Il punto sui campionati mondiali di ciclismo».

La radiocronaca dell'arrivo sarà in onda fra le 16 e le 17 sul Secondo programma.

Finalmente suo il titolo dell'inseguimento professionisti

Faggin ha fatto centro dopo sei anni d'attesa

Si era laureato campione del mondo dei dilettanti, poi aveva incontrato gente come Rivière o Altig, o era stato sfortunato Il bilancio italiano della pista non è molto confortante Dietro la facciata c'è qualcosa che deve essere cambiato

Nostro servizio particolare

Rocourt, giovedì sera.

L'ultima bandiera ad essere innalzata sul pennone centrale del Velodromo di Rocourt ieri sera è stata quella italiana. Il «vecchio» Faggin ce l'ha fatta. Dopo sei tentativi di conquistare la maglia iridata dell'inseguimento professionisti, la settima volta c'è riuscito. E' una storia che sembra il contrario di quella di Maspes: il milanese ha infatti vinto sei volte e la settima volta ha fallito.

Faggin, dopo aver vinto la maglia di campione mondiale dell'inseguimento dilettanti, dal 1954 — proprio qui a Rocourt — aveva cominciato a inseguire la vittoria fra i professionisti. Aveva sempre incontrato campioni più forti di lui, come Rivière o Altig, oppure era stato sfortunato. Si era comunque sempre piazzato bene, nei primi posti della classifica. Ieri sera, quando è riuscito a battere l'olandese Peter Post, Leandro Faggin era raggiante. La sua è una vittoria che premia anni di sereno, coscienzioso lavoro.

Un po' triste, per non essere riuscito a raggiungere almeno il terzo posto, sembrava invece Fornoni. La sua prova è comunque ottima: è andato in semifinale, inoltrato; ha realizzato contro l'ex-campione del mondo Nijdam un tempo più che buono; infine, non è stato battuto che per un soffio: tre centesimi di secondo; tanto che ad occhio nessuno aveva saputo dire con certezza chi dei due avversari avesse superato per primo la linea bianca.

La sconfitta di Faggin non porta molto attivo al bilancio italiano delle gare su pista. Complessivamente, abbiamo vinto due titoli (Faggin, appunto, e Gaiardoni); i russi ne hanno vinto uno (inseguimento a squadre dilettanti), mentre i belgi sono i veri trionfatori dell'anno, con quattro maglie iridate: Sercu nella velocità dilettanti, Walschaerts nell'inseguimento dilettanti, De Loof nel mezzofondo dilettanti, Proost nel mezzofondo professionisti.

I belgi erano una volta noti per essere forti praticamente solo su strada: il giudizio adesso deve cambiare, tanto più che, avendo vinto tutte le prove individuali dei dilettanti con ragazzi giovani, per la più alta loro prima avventura iridata, hanno dimostrato di esser pronti ad inserire forze nuove nell'arena sportiva.

Un discorso esattamente contrario si fa per gli italiani. Dei due titoli che abbiamo conquistato, uno (è il caso di Faggin) è stato vinto da un atleta ormai al culmine della carriera, che è stato aiutato anche da circostanze eccezionali (il campione del mondo uscente si era infortunato in giugno ed ha evidentemente risentito dell'incidente; Post non era nella sua miglior forma; altri grossi nomi nella specialità non esistono). L'altro iridato italiano, Gaiardoni, è ancora un giovane: può rimanere lunghi anni ancora sulla breccia; ma dietro lui (a parte Rianchetta, che ha già annunciato la sua intenzione di diventare professionista) c'è quasi il vuoto.

E, infine, a noi italiani mancano i dilettanti della pista. Una volta la categoria degli «amatori» era una riserva pressochè inesauribile di atleti già affermati. Ora ci rimangono le speranze. Segno che dietro la facciata del nostro ciclismo (il discorso è fatto per la pista, ma forse è la parte valida anche per la strada) c'è qualcosa che non va. Si dovranno cambiare metodi, si dovrà cambiare qualcosa.

Sandro Doglio

Faggin esultante dopo il trionfo (Telefoto)

Dalla Coppa Davis alla De Galea

La politica del risparmio non si addice al tennis

I giovani azzurri sconfitti a Vichy mancano di esperienza internazionale - Majoli e Di Maso devono «fare il callo» ai grandi incontri - La vittoria dell'Inghilterra nella finale europea di Coppa Davis si chiama soprattutto Mike Sangster

La Gran Bretagna è ritornata alla ribalta della Coppa Davis. Non dopo tredi anni come ci si attina a sostenere. Dicono che la Gran Bretagna vinse per l'ultima volta la sua europea nel 1933. E' vero, ma così dicendo si vuol far finire in oscurantismo quelli che non sanno. Sembra che dal 1933 a ieri gli inglesi altro non abbiano fatto che accorrere di santa ragione. Invece nel 1933, non paghi del successo europeo, conquistarono addirittura la «grande insalatiera» e legittimamente, nel 1934, furono ammessi di diritto alla finalissima.

Nel 1935 la Gran Bretagna si aggiudicò nuovamente la «grande insalatiera» ed altrettanto fece nel 1936 e nel 1936. Perfanto, anche nel 1937 fu giuocoforza di dirsi alla finalissima nella quale fu sconfitta per 4 a 1 dagli Stati Uniti. E' dal 1937, dunque, e non dal 1933, che la Gran Bretagna manca dalle scene della Davis come vera e propria protagonista.

Il successo inglese nella finale europea con la Russia è legato a filo doppio alle eccezionali prestazioni di Sangster e alle mediocri prove di Lundquist. Sangster, dotato di un servizio fulminante (forse il migliore d'Europa ora che Sirola non «pierkia» più la palla) e di una smash proporzionata, è il classico giocatore d'erba. Sulla terra battuta, non essendo dotato di sufficiente regolarità, è vulnerabile abbastanza facilmente. Sull'erba no.

Della finale della Davis, giuocata alla Coppa De Galea, la manifestazione europea giovanile che nelle sue prime edizioni fu una specie di monopolio italiano, ma che dal 1955 in poi non aveva più fatto registrare una vittoria dei nostri giovani tennisti, L'Italia, con Majoli, Di Maso e il torinese Bologna, vittoriosi nei suoi due singolari contro il Belgio in un incontro che può essere equiparato alla semifinale, ha sfiorato l'affermazione finale. Ma dopo essersi trovata in vantaggio per 2 a 1, dopo la disputa del doppio nella finalissima contro la Cecoslovacchia, ha ammainato bandiera.

Pulra sembrare un assurdo sport giocale nemmeno vittoria se da un lato dispiace, da un altro è bene accetta. Se i nostri ragazzi avessero vinto, i dirigenti federali come un sol uomo si sarebbero scatenati, «Abbiamo trovato i vendicatori di Gardini, di Pietrangeli e di Merlo!» sarebbero urlato ai quattro venti. E così facendo sarebbero cadute a cascatafa la testa ai giocatori.

A Vichy l'Italia ha perso non perché i suoi rappresentanti siano intrinsecamente inferiori agli avversari, ma perché i suoi giovani non hanno alcuna esperienza di campo internazionale. Se non fosse stato per l'energico intervento del dott. De Vecchi, presidente della Commissione tecnica, Majoli e Di Maso avrebbero sostenuto anche a Wimbledon dove, peraltro, hanno dato come sono soliti i campi in erba. Ma in Italia — e l'errore non è cominciato soltanto dalla Federtennis — la quasi totalità delle Federazioni gioca al risparmio. La trasferta all'estero costano e perciò vengono abolite. E ciò anche se soltanto cimentandosi fuori dai patrii confini con i migliori tennisti stranieri, i nostri ragazzi possono imparare qualcosa.

L'anno prossimo, Majoli e Di Maso saranno quasi sicuramente i compagni di squadra di Pietrangeli in Coppa Davis. Ma perché questi due ragazzi non tremino come foglie al vento quando saranno chiamati ad indossare la maglia azzurra è necessario che facciano il callo ai grandi incontri. Ecco perché ritenlamo indispensabile che De Vecchi li includa nella nazionale che incontrerà la Francia a Bergamo subito dopo gli «assoluti» di Torino, e nel ritorno sovrano degli azzurri che a Napoli parteciperanno ai Giochi del Mediterraneo. Altrimenti continueremo ad avere un gruppetto di speranze che tali rimarranno anche nel futuro.

Giorgio Bellani

L'inglese Sangster

Sabato e domenica affrontano la forte formazione ungherese

I nuotatori azzurri a Budapest cercano la conferma di Sanremo

La squadra azzurra è partita stamane da Roma - Bianchi tenterà di raggiungere i 56"4 nei 100 s. l. - Rora, Rastrelli, Dennerlein e De Gregorio, punti di forza nel settore maschile dove possiamo imporci in molte gare - In quello femminile dovremo accontentarci delle briciole

Nuovo week-end di tutto impegno per i nuotatori e le nuotatrici azzurre (partiti da Roma stamane) dopo il «triangolare» e la «preolimpionica» di Sanremo di quindici giorni or sono. Questa volta, ad attendere la Nazionale italiana (sabato e domenica a Budapest) è la formazione dell'Ungheria, e non v'è dubbio che, malgrado i modesti tempi stagionali dei quali vengono accreditati i nostri prossimi avversari, i magiari saranno un osso duro da rodere più di quanto non lo siano stati Olanda e Jugoslavia.

Nella piscina dell'isola Margherita, comunque, Costantino Dennerlein porta una squadra in splendide condizioni di forma, sia sotto il profilo atletico che, maggiormente, sotto quello psicologico. Il C. T. azzurro ha confermato, logicamente, tutti i protagonisti di Sanremo, mentre il suo collega per il settore femminile — Bunyatti — dovrà fare a meno di Paola Saini tuttora negli Stati Uniti.

E' interessante, questo meeting di Budapest, in quanto rappresenta un po' un banco di prova per i nostri nuotatori: banco di prova che dovrà confermare l'attuale stato di [illegible] che s'è intravisto a Sanremo due settimane or sono. Particolarmente da seguire [illegible] la prova del torinese Bruno Bianchi, il nostro miglior velocista, che proprio in questa occasione [illegible] di scendere ancora per arrivare a quel 56"4 che gli varrebbe l'inclusione nell'elenco del «P. O.». L'allievo di Usmiani rappresenta una delle migliori chances della nostra formazione, unitamente ai vari Dennerlein, Rora, Della Savia, Grossi, Rastrelli, Orlando e De Gregorio.

Avversari temibili degli azzurri saranno lo stilebrista Dobay, il ranista Lenkei, il [illegible] Csikany, oltre, naturalmente, Josef Katona, campione europeo dei 1500 s. l., sul conto del quale però regna una certa incertezza, in quanto pare non sia in buone condizioni.

In sostanza, nel settore maschile non dovremmo faticare ad imporci in più di una gara, mentre, invece, per ciò che concerne quello femminile, il discorso deve essere meno ottimistico. Tolta la Benedek, la Noventa, in parte, e la Longo, non abbiamo in formazione ragazze che possano competere da pari a pari con le forti magiare Takacs, Baila, Egervary e Madarasz. Chiaro che di fronte a nuotatrici di tale calibro, le azzurre dovranno accontentarsi delle briciole.

Nessun dramma, comunque, in quanto tale settore — pur denotando un certo risveglio nella giovanissima — è, non da oggi, in fase di declino, e non si può quindi pretendere di andare a Budapest per dettar legge. Varranno, a consolarci, i risultati che dovrebbero scaturire, a favore nostro, nel più aperto ed attraente confronto maschile.

Juia Dobay, il più forte velocista magiaro, pericoloso avversario per l'azzurro Bruno Bianchi

Gli azzurri di Magni al circuito di Courtrai

ROULERS, giovedì sera.

(v. v.) Partita nel pomeriggio da Como, stamattina alle 8,30 la squadra azzurra che dispute la domenica prossima il campionato mondiale su strada dei professionisti, è regolarmente giunta a Bruxelles, insieme ai tecnici Adami, Balmamion, Cribiori, De Rossi, Durante, Toccane, Zilioli, Fontana e alle due riserve Moelli e Poggioli, raggiungeva il commissario tecnico della Lega Fiorenzo Magni, i massaggiatori e il meccanico.

La comitiva a bordo di un autobus si è trasferita a Roulers, località a una quindicina di chilometri da Bruxelles, ivrea e tranquilla, fra i boschi.

Dopo colazione, gli azzurri, secondo il programma già stabilito da Magni in precedenza, si sono portati a Courtrai, per disputare una corsa in linea di 160 chilometri. La partecipazione belga alla gara è numerosa, e di valore. Vi saranno, fra gli altri, i nazionali Armand Desmet e Planckaert.

Gli azzurri hanno ricevuto disposizione da Magni di non forzare troppo, e di essere prudenti, per evitare eventuali ritiri sul percorso.

SULLE SCENE E SUGLI SCHERMI

STASERA AL CINEMA

Spada contro pistola in un "western„ giapponese

«La sfida del samurai» di Kurosawa richiama alcuni motivi del cinema americano - Toshiro Mifune (premiato a Venezia nel 1961) ne è l'eccellente protagonista

Toshiro Mifune

LA SFIDA DEL SAMURAI (« Yojimbo ») di Akira Kurosawa, con Toshiro Mifune, Tatsuya Nakadai, Eyro Tono, Yoko Tsukasa, Giapponese, avventuroso. (Cinema: Astor).

Può offrire qualche motivo di riflessione lo stupore di Toshiro Mifune quando il film di cui era protagonista fu accolto, alla Mostra di Venezia del 1961 con la definizione di «western nipponico». L'attore non seppe cogliervi influssi del cinema americano ma sostenne che i critici avevano travisato il significato di Yojimbo (ora ripetizzato La sfida del samurai), il quale era soprattutto simbolico: nella contrapposizione di due fazioni che si regge sulla forza e sulla violenza era adombrato in pericolosa divisione del mondo in due cilecchi.

Abbiamo citato l'ilmiano di Mifune alla realtà contemporanea non tanto per illustrare se fosse congruente, e qualche fondamento doveva pure avere se provenivo da una stretta collaboratore del regista, quanto per ricordare come sia necessario ogni cautela nel giudizio del cinema giapponese del quale, nonostante la «scoperta» di questi anni dovuta recentemente a Venezia, conosciamo assai poco in confronto ai numerosissimi film che produce.

Il pericolo di sbagli è tuttavia minore nel caso di Akira Kurosawa, anche se quasi nulla si sa delle sue opere di ambiente moderno: nel suo paese infatti è considerato il «meno giapponese» dei registi, e all'estero «il più occidentale» degli autori nipponici. Ecco perché, in questo caso, è ammissibile il parere di Mifune, si può parlare di «western». Se n'era detto già parlando quando Kurosawa aveva presentato a Venezia I sette samurai, e se n'era ripetuto quando gli americani, come ad offrire la contropartita, avevano rifatto quel film, con i magnifici cattivi, in chiave di «western» vero e proprio.

Con La sfida del samurai le analogie si moltiplicano.

Orsini e i fratelli Taviani girano «I fuorilegge del matrimonio»

Tre registi s'ispirano al libro del parlamentare del «piccolo divorzio»

Il film sarà ad episodi ricavati dal volume del deputato socialista Sansone Una polemica contro le anomalie della nostra legislazione matrimoniale

Ugo Tognazzi e uno degli interpreti del «Fuorilegge del matrimonio». Ecco con il figlio Ricki mentre posa nelle paludi di Comacchio dove sta girando il film

Nostro servizio particolare

Roma, giovedì sera.

I fuorilegge del matrimonio, il libro dell'on. Renato Sansone, ha ispirato i registi Valentino Orsini, Paolo e Vittorio Taviani i quali stanno ventilando un film che avrà lo stesso titolo. Una antologia di situazioni che sono quasi tutte ai limiti dell'assurdo, in un'atmosfera di esasperazione talvolta vicina alla follia. Della condizione di «fuorilegge» in cui qualche milione di persone tra uomini e donne, vengono a trovarsi a causa della nostra legislazione matrimoniale, i tre registi hanno fatto il tema del loro film; ed a questo tema hanno conferito degli sviluppi narrativi rappresentando le storie vere collezionate nel volume del parlamentare socialista che per tre volte propose una speciale legislazione nota come «del piccolo divorzio».

Il racconto s'inizia in un manicomio, per cogliere un aspetto tra i più drammatici della indissolubilità del vincolo matrimoniale: una giovane donna, inguaribilmente folle, distrugge ogni speranza di vivere ch'è venuta a visitarla ancora una volta, per una pietosa abitudine. Per questo episodio, che fa da prologo agli altri, tre sarà protagonista Marina Malfatti) gli autori hanno fatto una preparazione documentaristica avvalendosi delle indicazioni di medici specialisti: «Non vogliamo mettere in scena un manicomio, anche perché non fa parte della nostra problematica, per questo film, la situazione degli ospiti d'un manicomio, tenteremo soltanto di rappresentare, seguendo criteri rigorosamente scientifici, alcune manifestazioni d'una determinata forma di malattia mentale».

Un altro capitolo del film sarà realizzato come una novella cinematografica completa e compiuta e sarà ambientato in Toscana, in un paese dalle suggestioni medioevali, dove viene inflitta, «pubblica gogna» ad una giovane donna, rea di un grossolano adulterio. Protagonista dell'episodio sarà Gallo Gabel.

«La burla» è la storia che fa una novella del Boccaccio viene inflitta da uno studente ad una donna superba e dispregiatrice dei sentimenti amorosi — ammettiamo i tre registi —; ma noi l'abbiamo volta nel nostro film ad una diversa interpretazione. Qui la burla rappresenta la pena senza giudizio inflitta dai rigidi moralisti ai "fuorilegge" del matrimonio. Come è noto, anche l'annullamento del matrimonio per la moglie d'un condannato a vita fa parte della nuova legislazione proposta da Sansone».

Un altra novella della «pena senza giustizia» è ambientata in luce nella vicenda di un uomo e una donna, separati dai rispettivi coniugi che non riescono a dare una rispettabilità alla loro relazione sentimentale e si arrendono agli «amichevoli» suggerimenti del mondo che li circonda. I personaggi di questo episodio sono una presentatrice della tv ed un funzionario sovietico, rappresentati dalla Girardot e da Romolo Valli i quali racconteranno il loro caso seguendo lo stile d'una confessione diretta al pubblico, mentre un'orchestra eseguirà le prove della «Messa in si» di Bach.

In un quarto episodio, i tre registi hanno piazzato la macchina da presa all'altezza dei bambini: ciò che ha rappresentato sullo schermo sarà il loro punto di vista. E non occorre un'approfondita indagine per assaporare come si presenti a due bambini la situazione d'un papà che non è il marito della mamma, per essendo il loro papà; e di un misterioso intruso che viene a visitare la mamma, quando il papà non c'è, ma che avrebbe il pieno diritto di vivere con la mamma perché è suo marito.

L'ultimo capitolo del film infine, è dedicato ad una giovane operaia che all'età di 15 anni s'è sposata con un soldato americano, il quale se n'è tornato al suo paese d'origine. Ha ottenuto un regolare divorzio e s'è fatta un'altra famiglia. L'operaia deve attendere dalla Sacra Rota la decisione. Il massimo tribunale della Chiesa cattolica viene rappresentato nel film in due sequenze d'immagini: una è tutta immaginazione e fa da contrappunto all'ansiosa attesa della giovane donna; l'altra è una rapida descrizione di una udienza della Sacra Rota come si presenterebbe all'occhio fotografico che potesse essere introdotto nella sala in cui si svolge una causa per annullamento di matrimonio.

r. s.

Liz Taylor protagonista di un film sulla corrida

MADRID, giovedì sera.

Orson Welles intende girare questo inverno in Spagna un film sulla corrida, con Elizabeth Taylor protagonista femminile. Le parti maschili dovrebbero essere interpretate da due famosi toreri, Antonio Ordoñez e Andrés Vásquez.

Linda al bagno

La giovane attrice Linda Veras fotografata mentre si tuffa nel mare di Ostia (Telef. a «Stampa Sera»)

La caccia ai numeri probabili

Curiosità sul Lotto

Statistiche dei ritardi e delle frequenze in ciascuna delle dieci ruote - Le previsioni per l'Enalotto

Numeri in maggiore ritardo nelle 10 ruote dopo l'uscita del 3 agosto 1963:

TORINO: 78 (da 60); 18 (50); 43 (30); 52 (46); 38 (41); 70 (41); 3 (41); 87 (38); 8 (33); 28 (37).

BARI: 47 (29); 71 (41); 61 (77); 79 (75); 55 (69); 68 (67); 24 (58); 12 (51); 81 (49); 36 (40).

CAGLIARI: 11 (78); 54 (57); 13 (55); 77 (55); 52 (51); 24 (45); 78 (39); 43 (35); 8 (33); 71 (33).

FIRENZE: 40 (65); 33 (61); 57 (60); 23 (56); 18 (45); 36 (44); 5 (43); 4 (42); 28 (40); 35 (40).

GENOVA: 38 (76); 30 (63); 8 (61); 31 (40); 66 (46); 68 (43); 43 (41); 17 (41); 24 (39); 50 (39).

MILANO: 20 (72); 31 (61); 87 (56); 53 (56); 72 (55); 60 (52); 7 (50); 15 (49); 34 (42); 5 (38).

NAPOLI: 41 (67); 34 (55); 39 (46); 30 (45); 55 (44); 77 (43); 85 (42); 61 (40); 36 (38); 67 (38).

PALERMO: 20 (85); 28 (78); 9 (65); 84 (61); 45 (49); 57 (45); 90 (45); 38 (42); 14 (39); 36 (36).

ROMA: 14 (90); 55 (85); 80 (72); 23 (71); 17 (67); 57 (63); 30 (51); 55 (45); 60 (46); 21 (46).

VENEZIA: 28 (69); 74 (58); 82 (50); 32 (44); 20 (43); 58 (42); 11 (40); 70 (39); 40 (32); 4 (31).

Ritardi nel dare l'ambo nelle 10 ruote per i generi, verticali, colonne, figure, decine:

Generi: Torino, 3 colt.; Bari, 8; Cagliari, 15; Firenze, 38; Genova, 8; Milano, 3; Napoli, 28; Palermo, 10; Roma, 1; Venezia, 50.

Verticali: Torino, 5 colt.; Bari, 4; Cagliari, 10; Firenze, 0; Genova, 0; Milano, 4; Napoli, 42; Palermo, 9; Roma, 7; Venezia, 7.

Colonne: Torino, 8 (da 55); Bari, 0 (55); Cagliari, 4 (37); Firenze, 8 (31); Genova, 8 (35); Milano, 2 (61); Napoli, 8 (50); Palermo, 4 e 8 (38); Roma, 5 (49); Venezia, 6 (50).

Figure: Torino, 1 (25); Bari, 1 (27); Cagliari, 1 (12); Firenze, 3 (36); Genova, 6 (29); Milano, 1 (27); Napoli, 7 (20); Palermo, 2 (29); Roma, 2 (33); Venezia, 5 (65).

Decine: Torino, 40 na (34); Bari, 70 na (14); Cagliari, 1 a (30); Firenze, 80 na (25); Genova, 10 na (31); Milano, 60 na (31); Napoli, 10 na (37); Palermo, 80 na (29); Roma, 50 na (42); Venezia, 80 na (17).

Maggiori ritardi degli estratti determinati: 1° estratto: ritardo maggiore alla ruota di Palermo: n. 46 da 589 settimane; 2° estr. a Trieste: n. 52 da 687 sett.; 3° estr. a Venezia: n. 32 da 594 sett.; 4° estr. a Firenze: n. 61 da 602 sett.; 5° estr. a Cagliari: n. 13 da 678 settimane.

Dall'inizio dell'anno sono usciti: 1 generali: 2 a n. a Torino (56, 58; 11, 77); 2 a Bari (55, 82; 11, 44); 1 a Cagliari (58, 64, 88); 2 a Genova (38, 77; 35, 53); 2 a Milano (35, 58; 56, 88); 1 a Napoli (55, 80); 2 a Palermo (44, 80, 85; 55, 65); 4 a Roma (30, 66; 35, 77; 11, 22; 88, 90).

I verticali: 2 a n. a Torino (26, 62; 12, 31; 27, 72); 3 a Bari (83, 23; 84, 46; 41, 14); 2 a Cagliari (83, 36; 83, 88); 4 a Firenze (58, 85; 42, 24; 58, 36; 62, 30); 1 a Genova (87, 78); 1 a Milano (52, 30); 4 a Palermo (23, 37; 48, 94; 52, 23; 86, 68); 3 a Roma (30, 33; 13, 31; 42, 30); 3 a Venezia (70, 67; 31, 13).

ENALOTTO

Dati-base per un sistema imperniato sui maggiori ritardi e frequenze:

Maggiori ritardi dei 1° estratto (con più di 500 settimane): Firenze, 13 (1); Genova, 4 (1); Palermo, 36 (1); Roma, 6 (1). Del 2° estratto: Napoli, 88 (2).

Maggiori ritardi dell'estratto semplice (con più di 100 settimane): Bari, 47 (1).

Altro sistema può prendere come base i ritardi e la frequenza dei segni 1, x, 2 da quando ha avuto inizio l'Enalotto.

Sono usciti almeno 45 volte su 263 estrazioni: Genova, 3; Roma, 2; Venezia, 2; Napoli 11, x; Bari 11, x. Meno frequenti: Genova, 1 (78 v.); Venezia, 1 (73); Napoli 11, 1 (70).

r. m.

Su microfilm i codici della Biblioteca malatestiana

Cesena, giovedì sera.

Per facilitare la consultazione dei codici e dei manoscritti della biblioteca malatestiana, e contribuire ad una miglior conservazione del materiale bibliografico, personale specializzato del Ministero della P. I. ha cominciato la microfilmatura di 341 codici e manoscritti.

Ogni pagina di manoscritto o codice è riprodotta in due esemplari, uno dei quali è affidato al Ministero della P. I. che lo conserva a disposizione degli studiosi, nei propri archivi bibliografici, mentre l'altro resta a Cesena, presso la biblioteca.

Incontro con un «parolliere» in vacanza nel Tigullio

Bracchi scrive commedie ma non abbandona la canzone

L'ultimo suo lavoro teatrale è la storia di una ragazza con cinque mariti - Forse il personaggio sarà interpretato da Giuliana Lojodice

Giuliana Lojodice, che stasera compare alla tv in «Johnny 7», reciterà forse nella commedia di Bracchi

Nostro servizio particolare

Rapallo, giovedì sera.

Il Tigullio, in questi giorni, pullula di «divi», di gente vicina agli ambienti artistici, di rappresentanti del mondo dello spettacolo. Li si trova dappertutto: ai bagni, al caffè, sulle passeggiate a mare, al cinema, nei dancings. Per strada, i pozzetzini di carta, con l'autografo, sono mazzetti nelle mani dei bambini. Qualcuno li fa firmare e poi chiede: «Cosa c'è scritto?», indicando la firma. Il ritrovo abituale è in un signorile ed elegante bar sul mare; si sono Govi, Macario, la Masiero, i Bixio, Di Lazzaro, D'Anzi, Dorelli, Batty Curtis, nonché, molto spesso, l'avvocato degli artisti», Ciro Mormile.

In mezzo, Alfredo Bracchi. Alto, cordialone, pantaloni azzurri una camicia blu e foulard rosso acceso, con Bracchi non c'è pericolo che la conversazione languisca. E' uno degli «inventori» della canzone milanese — sono sue, tra le altre, le notissime *Lasso pur ch'el mond el diga*, *La Gagarella del Biffi Scala* e *Mariolina de Porta Romana* — e la scorsa stagione, al «Gerolamo», in una rassegna della canzone milanese, furono inclusi ben dodici suoi «pezzi».

«Non è vero che il dialetto milanese non sia gradito», dice, «è invece molto musicale, pieno di poesia. Basti pensare, ad esempio, a Franca Valeri, che ha saputo ritrovare in esso la sua autentica purezza e dolcezza e farlo apprezzare in tutta Europa, ed a Parigi in particolare».

Bracchi ha scritto centinaia di canzoni, generalmente con musiche di D'Anzi, dal periodo dello «straccia-cuore» (gli anni del 1930) fino agli ultimi tempi: canzoni molto popolari, tutte, e non c'è che l'imbarazzo della scelta a volerne ricordare qualcuna. «Ti conosco *Mascherina*, *Lacrime*, *Sul Nilo blu*, *Bambina innamorata*, *Ti dirò*, *Non dimenticar le mie parole*, *Tre madri dicina*, *Luce degli occhi miei*, ecc. Sono non le traduzioni di alcune celebri composizioni straniere fra cui *Luna malinconica*, *Settembre sotto la pioggia*, *Dove e quando*, *Andiamo in Marchesa (tutto va ben)* e *Cantando sotto la pioggia*.

Da qualche tempo però la canzone non rappresenta più la principale occupazione: «La canzone non l'abbandono mai», spiega, «perché è il primo amore; però, oggi, i gusti del pubblico sono talvolta imprevedibili e, tra noi parolieri, non c'è più nemmeno il gusto della competizione; c'è troppa gente che fa canzoni: ci si sono messi anche i cantanti». Così, è passato alla rivista (ne ha scritta per Edoardo Spadaro, Walter Chiari, Ugo Tognazzi, Carlo Dapporto, Macario, Wanda Osiris, Tino Scotti, Lucio Flauto ed altri) ed, infine, alla commedia. «Sono maturato», dice, «e così faccio teatro. Il mio, è un teatro divertente, privo di complessi, di terzi sensi. Non sono capace di scrivere una cosa triste o anche, semplicemente, pesante: io vedo la vita tutta rosa, sempre piacevole».

Ha appena finito la sua ultima commedia, *Cinque mariti per Valentina*, la storia di una ragazza che sposa quattro fratelli che hanno gli orticolari per poter infine arrivare al quinto fratello che fa l'attore. Ovviamente la commedia è scritta con particolari accorgimenti di battuta e di climax, tali da salvaguardare la sinistra parte delle varie «morali» dei futuri spettatori. Per la figura del protagonista, Bracchi pensa di affidarla ad uno di questi tre: Walter Chiari, Ugo Tognazzi o Johnny Dorelli. La ragazza, potrebbe essere Giuliana Lojodice.

Ornella Rota

MOSTRE D'ARTE

Torinesi che espongono

Col viatico cordial-srudemico di Andreina Grizzi, Ezio Gribaudo è tornato a Venezia dove, al «Cavallino», il galleria di Cardazzo, espone una serie di studi (sgirati al Cantico Ecumenico. Nella presentazione si parla di «intimismo ammiccante», di «mitrie», e taglio tendente, quasi ancora un omaggio a Fontana», di «sentieri reliqui della fantasia» e del «sottofondo di una piccola trama del tutto interiorizzata e fortemente evocativa»: quanto basta per salvare «un costume che — altrimenti — potrebbe sembrare frivolo e aderito al virtuosismo».

Nell'opera di Gribaudo, che sembra escrlitrari lungo le direzioni più diverse e curiosamente diramate, forma e colore si direbbe rispondano essenzialmente e soprattutto a motivi dettati dalle esigenze di un gusto assai fine e coltivatissimo.

* *

Con qualche diritto ciascuno, per iniziativa dell'Associazione Amici dell'arte di La Roccia, Anaedonia e Orbicello, e con la collaborazione del Centro internazionale di Arti Figurative di Biella, ad Anaedonia è stata ordinata una piccola esposizione di «Figurativi torinesi». Vi sono compresi Lorenzo Alessandri con tre sue «Bambole», alcune tempere e litografie, Felice Andreasi, Alfredo Bilietto, Fernando Eandi, Giovanni Macciotta, a Pontecarvo, an. dra.

Riservato ai figurativi il premio di pittura Vigevano

Vigevano, giovedì sera.

Presso la sede della Pro Vigevano Ente Fiera e Turismo è stato tenuto a battesimo il Premio Vigevano, riservato a pittori professionisti. La prima edizione del premio avrà luogo dal 5 al 14 ottobre prossimo e saranno ammesse solo opere di tendenza figurativa. I premi consistono in una medaglia d'oro del valore di centomila lire e in due medaglie d'oro del valore di mila lire ciascuna.

Il premio è dato allo scopo di creare un nuovo mercato nel cuore della Lombardia.

ECHI DI CRONACA

I peli superflui

Operazioni vengono definitivamente eliminati con i più moderni metodi scientifici dal Gabinetto di Estetica Medica C.E.M., Torino, piazza San Carlo 197, tel. 483 703; Alessandria, via Migliara 12, tel. 21 37.

TEATRI E RITROVI

Prenot. biglietti ariene La Stampa v. Roma ang. v. Bertola, tel. 57-113

Ridotto del Ramano: ore 21.15 I Contestatorie nella Commedia «Ami-Ami» (Amici per la pelle). Vietato minori anni 18.

Alcione: Rivista A. Cecchorini - P. D'Alberti: 16.16 - 21.15.

Moffi: «A Torino brilla sempre una stella» Rivista di Mario Ferrero: 16.15 - 21.15.

Museo del Cinema (Palazzo Chiablese): orario 10-12, 15-18.

Al Florida Club (p. Solferino, tel. 12-329): 21 complesso Mariolino. **Piccheduali Lutrario**: 21 Liana e Randy, Tutti gg. se, balla anni. **Nuovo**: 21 Lonfranco-Vanpuca. **Rabel**: 21 I Chanmora Senlorna. **El Patio** (c. Moncalieri 346, tel. 633-151): ore 21 complesso Angelo ed i suoi Angeli.

Garden (cap. 13): 21 orch. Bacione **Gran Mago**: 21 compl. Nino Spano. **Gay Estiva**: 22 I Loria Elia Mari. **Hollywood Dance**: 21 I Faranni. **La Pagoda**: 21 Boccaccio d'Andri. **La Serenella**: 21 orch. Gimelli.

Chez Louis (Tomm. 5): aria cond. **Gran Baita**: 22 Attrac. internaz. **Estorli Club** (via Cavour 5, telefono 544-780): Aria condizionata. **Tucorestia**: Attrac. (aria condiz.).

Acapulco (Moncalieri 148, telefono 683-668): ore 21.

Bagatelle Krafatte's Club Estive, st. Cavorretta 3, t. 675-978: giardini. **Capitol**, Cocht 18 (aria condiz.) 21 **Lido Whisky** (c. Moncalieri 422, tel. 897-034): ore 21; feat. 16-21. **Villa Gay** (Moncalieri 63): ore 21.

Farò: «La porta dalle 7 chiavi» un giallo di E. Wallace.

Fiamma: «L'ultima volta che vidi Parigi» con E. Taylor, V. Johnson **Hollywood**: «Il trionfo di Pancho Villa» con Pedro Armendariz, M. Elena Marquez, colori.

Moffi: «A Torino brilla sempre una stella» Riv. Mario Ferrero 16.15-21.15. Film «Guerra continua»

Massimo: «Metempsico» di A. Christie con E. Queen. Vietato 14.

Orfeo: «F03 agente implacabile» con Eddie Constantine.

Principe: «Scamparlistano» A. Nuschese, A. Steni, E. Pandolfi.

Statuto: «Metempsico» di A. Christie con E. Queen. Vietato 14

Adriano: «L'impero del crimine» con Myrna Healey, Jean Harvey.

Alcione: «Viaggio al 7° pianeta» Rivista A. Cecchorini - P. D'Alberti 16.15 - 21.15.

Alpi: «Bonnerang» Hardy Kruger, Ingrid Van Bergen. Vist. 16.

La Feria: «La tortura del silenzio» R. Attenborough, Pier Angeli.

Regina: «Confessioni di un ingenuo d'oggi».

Astì: «Paris Blues» Paul Newman, Joanne Woodward. Ap. 14.

Olimpia: Una storia del West, col. P. Nauro: «La notte degli scacciali» e «Principe delle volpi».

S. Felice: Chiuso.

Esperia: «La grande sparatoria».

Giardino: «La freccia» e «Il leopardo» technicolor.

Madonna Rose (Arena estiva ore 21): «Sangue Mangino» colori.

Mirafiori: «Regno dei vendicatori».

S. Rita: «Billy il monchino» Rizzy.

Vinzaglio: «Canzoni nel mondo» tech. scope, D. Martin, Viet. 14.

Azalea: «7 spose per 7 fratelli» con Jane Powell, Howard Keel.

Eliseo: Chiuso per lavori.

Fréjus: «Il fuggiasco di S. Fe» tech. Joel Mc Crea, D. Blackwell.

Nuovo: «Il piacere della sua compagnia».

S. Paolo: «L'uncino» con Kirk Douglas, N. Adams, R. Walker.

Artisti: Terrore corre sul fiume, tec.

Belgio: «A 11 di spada».

Carallo: Chiuso.

Cristallo: «La bomba comica» con Cella e Cruk.

Drago: «Il delitto non paga».

V. Veneto: «Kamikaze attacco».

Astra: «In Italia si chiama amore».

Arcadia: «L'ultimo dei Vichinghi» tec. Cameron Mitchell, E. Purdom.

Elios: Lo sparviero dei Caraibi, col.

Nazionale: «Mondo cane» technicolor di Gualtiero Jacopetti.

Odeon: «Totò Vitruvio e la fattucchiera» Totò, T. De Sica, A. Lane.

Sinz: «L'uncino» scope con Kirk Douglas, Nick Adams, R. Walker.

Ada: «Valle dei disperati» col.

Aurora: «L'eredi di Al Capone» con Mich Morrow, Leslie Parish.

Ercole: «Il brigante» Viet. 16.

Chatillon: «Uomo visse nel futuro» R. Taylor, A. Young.

Partner: Chiuso.

Lanteri: «A me piace la galera».

Milano: «Parigi o cara» col. V. M.

Novil: «La ragazza in vetrina» con Lilia Venturo, Marina Vlady.

Palermo: Chiuso per ferie.

Sociale: «Canzoni nel mondo» col.

Zenit: «Spettri cap. Clegg».

Barcelli: «Ponte verso il sole».

Calisio: «Una notte a Parigi» Françoise Arnaul, Massimo Girotti

Colosseo: «La gang del Mambo lue» K. Fisher, R. Locher.

Continental: «Caccia all'uomo» con E. Rossi Drago, F. Fernaux.

Flora: «Gli sfrondatori» con Renato Rascel, Dorian Gray.

Italia: «Canzoni nel mondo» tech. scope D. Martin, J. Greco, Nina.

Moderno: «Fuoco incrociato» e «Vacanze romane» G. Peck.

Piemonte: «L'amante di 3 giorni» J. Seberg, M. Presle.

S. Carlo: «Una come quelle...» Karin Enal, M. Hine, H. Semmer.

Speria: «1000 donne e un capobista.

Ilora: «Ultimo dal vestito grigio».

Roma: «Autopsia gangster».

Umbria: «Terrore del West».

Alba: «Promesse di maritale» tech. J. Schonner, A. Citariello.

Ambra: «La spia delle giubbe rosse» George Montgomeyer, tech.

Apollo: «Il generale non si arrende» Peter Sellers, D. Robin.

Lucento: «Duello all'ultimo sangue».

Lutrario: «Pecoli d'estate» col.

Rumantino: «Alla frontiera del Far West».

Splendor: «Mamma Roma» A. Magnani, Regia P. P. Pasolini.

Riduzioni E.N.A.L. — Adriano, Flora, Milano e S. Felice; Mostra del Bancone (biglietti all'Eral e alla cassa).

SPETTACOLI A TORINO

CINEMATOGRAFI

Ambrosio: «Sperate e vista al-l'inafferrabile 005» Paul Meurisse, Elga Andersen.

Astor: «La sfida del Samurai» Toshiro Mifune, Coppa Volpi per l'interpretazione.

Corso: «Winchester 73» supe. James Stewart, Rock Hudson, Tony Curtis, Shelley Winters.

Doria: «Adultero lui, adultera lei» M. Tolo, L. Giuliani, U. D'Oral.

Ideal: «I prigionieri dell'oceano» di A. Hitchcock con T. Bankhead.

Lux: Chiusura estiva.

Nazionale: Gli avampoti della gloria» Victor French, L. Massari.

Reposi: domani riapertura con «Pugni, pupe e dinamite», con Emilio Constantino.

Ramano: «Ordine di esecuzione» Carl Very, Annie Rosar (aria condizionata). Domenica 500.

Vittoria: chiusura estiva.

Alfieri: «Mafioso» di A. Lattuada con Alberto Sordi, Primo premio Festival S. Sebastiano.

Ariston: «Il giorno maledetto» E. Tracy, P. Ryan, E. Sorrentino.

Capitol: «Bikinis al sparo» con Eddie Constantine, May Britt.

Metropol: «Notti nude» sempe, Ice Vietato minori anni 18.

Torino: «Canzoni di ieri, oggi, domani» Sordi, Rascel, Celentano.

Alexandra: «La porta dalle 7 chiavi» un giallo di E. Wallace.

CINEMI ITOGRAFI

Ambrosio: «Sperate e vista all'inafferrabile 005» Paul Meurisse, Elga Andersen.

Astor: «La sfida del Samurai» Toshiro Mifune, Coppa Volpi per l'interpretazione.

Corso: «Winchester 73» supe. James Stewart, Rock Hudson, Tony Curtis, Shelley Winters.

Doria: «Adultero lui, adultera lei» M. Tolo, L. Giuliani, U. D'Oral.

Ideal: «I prigionieri dell'oceano» di A. Hitchcock con T. Bankhead.

Lux: Chiusura estiva.

Nazionale: Gli avampoti della gloria» Victor French, L. Massari.

Reposi: domani riapertura con «Pugni, pupe e dinamite», con Emilio Constantino.

Ramano: «Ordine di esecuzione» Carl Very, Annie Rosar (aria condizionata). Domenica 500.

Vittoria: chiusura estiva.

Alfieri: «Mafioso» di A. Lattuada con Alberto Sordi, Primo premio Festival S. Sebastiano.

Ariston: «Il giorno maledetto» E. Tracy, P. Ryan, E. Sorrentino.

Capitol: «Bikinis al sparo» con Eddie Constantine, May Britt.

Metropol: «Notti nude» sempe, Ice Vietato minori anni 18.

Torino: «Canzoni di ieri, oggi, domani» Sordi, Rascel, Celentano.

Alexandra: «La porta dalle 7 chiavi» un giallo di E. Wallace.

SULLE SCENE E SUGLI SCHERMI

DA STASERA SUI TELESCHERMI DEL PRIMO CANALE

Prende il via «Johnny 7»

il nuovo spettacolo con canzoni e quiz

Tra le vedette fisse della trasmissione Giuliana Lojodice, Beatrice Altariba e il re della "bossa nova" Gilberto

Dorelli spiega il perché di un titolo un po' bizzarro

Il cantante illustra lo show musicale di cui sarà l'animatore

Oltre a presentare lo «show», Johnny Dorelli canterà e ballerà

Nostro servizio particolare

S. MARGHERITA giov. sera

«Non ho vacanze, questi pochi giorni liberi me li passo qui, l'unico posto che mi piaccia, abbastanza comodo per Milano. Mi riposo, dal mattino alla sera, sto a nuoto, mi metto al sole ed egualmente faccio qualche nuotata. Non ho motoscafo e non ne voglio avere: sono stanco di motori, perché, per il mio lavoro di cantante, devo farmi, nell'andata, tre-quattrocento chilometri di macchina al giorno», così mi dice Johnny Dorelli, a Santa Margherita, nel bar-ristorante tenuto da Mario, un ex rantuscolo che era grande amico di Nino d'Aurelio — nome d'arte del padre di Johnny — un tenore leggero, dotato di una bella voce, mancato anni or sono.

* *

«Stasera — riprende a dire Dorelli — inizierà "Johnny 7". Sono piuttosto ansioso di vedermi e di sentire le reazioni della stampa e della gente. E' per me di grandissima importanza conoscere il risultato di questo esordio, nei molteplici ruoli impostimi nella serie televisiva. In questa prima puntata presenterò lo spettacolo, spiegherò anche come è nato il titolo: il numero è casuale, scelto senza una precisa ragione, così come per "Uno, Due, Tre" oppure "Studio Uno". Poiché, originariamente, "Johnny 7" era composto di sei puntate: solo in un secondo tempo furono portate a 7, per farle coincidere con il numero indicato nel titolo.

«Nella trasmissione faccio il padrone di casa: ricevo, presento, spiego: parlo, poi, lascio il mio posto a nuovi balli e ecco... e lì è la grana! Canto un sacco di canzoni, brani del mio repertorio, dedicati, ogni volta, a delle "ospiti d'onore", scelte, in ogni occasione, di uguale categoria».

«Nella prima puntata, compariranno le cantanti-attrici televisive: Nicoletta Orsomando, Ada Cercato, Marialisa Cannuli ed Anna Maria Xerry De Caro; in una successiva trasmissione sarà la volta di quattro note sportive: la nuotatrice Boneck, la tennista Lazzarini, la schermitrice Ragno, oltre a una giovanissima campionessa dello sci; segueranno, poi, attrici, hostess, indossatrici, valletie ed altre».

«In ogni trasmissione, interpreterò anche una canzone per intero: la prima sarà americana: "Le rose sono rosse"; la seconda: "Angela" (è la canzone che a me piace di più), la terza: "Gina", un motivo americano, piuttosto bello e commerciale».

Dorelli, nella vita scapolo, sarà, in tale veste, in ogni puntata discusso e giudicato, in tv, da amici, favoriti ed aspiranti successori. L'attrice Giuliana Lojodice sarà Pitagora femminile, volta per volta sognata da Johnny: la sportiva, l'intellettuale, il tipo romantico, la raffinata e così via. L'attrice cinematografica francese Beatrice Altariba presenterà il varietà. Pino Calvi dirigerà l'orchestra e sue saranno le sigle musicali; Joao Gilberto, il re della «bossa nova», interpreterà ogni volta le sue canzoni. Ci saranno, a capitoli, parecchi cantanti ed un «quiz» musicale; concorreranno noti attori.

* *

«L'idea di questo mio lavoro — spiega Dorelli — nacque ai dirigenti canani della tv, quando mi notarono dal cane presentavo Connie Francis — in una delle tre-quattro occasioni che mi furono cosa lei e fu sempre, e istantaneamente, in tv — proprio in quella famosa sera in cui Dario Fo inserì "Canzonissima".

«In quanto al mio lavoro abituale, canterò a Rimini, poi a Cattolica, di lì in Liguria e subito dopo in Sicilia, e poi di nuovo in Alta Italia. Finita la "tournée", sarà, intanto, finita anche "Johnny 7", ed io ne potrò conoscere i risultati. Io mi stanco di tutto ed ho bisogno di uno stimolo; canto perché cantare mi piace e mi affascina, ma la "routine" mi stanca: Sanremo, Canzonissima, serate e dischi. Al-l'estero, i cantanti partecipano a una vita artistica più interessante e completa; devono essere anche attori e affrontare spettacoli e ruoli di ogni genere».

«Nonostante le mie molte incertezze, proprio in questi giorni sta prendendo consistenza la proposta fattami di lavorare in teatro. Si tratterebbe di una commedia leggero-vivace, con musiche tipo "Irma la dolce"; quattro attori ed... io, quattro mesi di spettacolo nella prossima "stagione", ed altrettanti un altr'anno. La settimana prossima decido, perché devo dare la risposta: certo la cosa mi interessa e mi piace molto».

Franco Piccinini

Protagonista la Gravina

In preparazione alla tv la commedia «Sabrina»

Edmonda Lupi e Gabriele Antonini si sono aggiunti al cast di «Sabrina», la commedia di Samuel Taylor la cui lavorazione è appena iniziata presso gli studi televisivi romani di via Teulada, per la regia di Flaminio Bolchi. Come già annunciato anche Laura Adani prenderà parte alla celebre commedia, di cui sarà protagonista Carla Gravina.

Johnny *perché Johnny Dorelli è il mattatore della situazione, e T perché sette sono le puntate del nuovo show televisivo che prenda il via stasera sul primo canale alle 21,05: ecco spiegato il titolo felliniano di una trasmissione nata già tre o quattro mesi fa, continuamente annunciata e, finalmente, varata.*

Johnny 7, dunque, vede il nostro popolare cantante dagli occhi languidi, dal sorriso facile e dalla cesellatura romantica che fa impazzire le fans in un ruolo d'urto, più battagliero: presentatore, sì, ma solo, ma anche attore, ballerino oltreché, ovviamente, esecutore di celebri motivi. A cominciare da stasera Dorelli vestirà i panni «fissi» con cui lo vedremo ogni settimana, quelli dello scapolo impenitente, del cacciatore alla insidia femminili.

Direttamente contrapposta a Dorelli è l'altra «star» della trasmissione, Giuliana Lojodice (ricordate i telegiornali?) che, smessi i panni drammatici, si vuol vicolare brillantemente come il «non ideale» dei sogni dello scapolo: Johnny sognerà un tipo semplice e lei sarà sofisticatissima, vorrà una ragazza che abbia appena fatto la quinta elementare e Giuliana si presenterà a pantaloni come la più classica delle intellettuali, Johnny chiederà romanticismo e lei praticherà materialismo, chiederà testa sulle spalle e lei sarà completamente svanita, eccetera eccetera. Così Giuliana, a due in cucina allo scapolo, ci sarà anche Beatrice Altariba, tipino, a quel che dicono la cronaca mondana, difficile almeno quanto Dorelli ad essere catturato dai lacci matrimoniali.

La quarta «vedette» del trasmissione è quella che di solito si definisce una «partecipazione straordinaria» e, davvero, la sua presenza in tv ha caratteri eccezionali: si chiama Joao Gilberto e, purtroppo, non tutti lo conoscono. E' un vero artista, il «padre e profeta» della «Bossa-nova», il ritmo sudamericano che lui interpreta magnificamente con talento, eleganza e sentimento che neanche ai nostrani divulgatori della stessa musica, in gran parte più noti di lui, Gilberto non ama la pubblicità, è pensieroso e schivo, modesto: che la tv abbia saputo assicurarsela e valorizzarla depone a favore della spesso misteriosa «atmosfera» di via Teulada.

Quale, brevemente, le linee costruttrici di Johnny 7, ma la trasmissione allineerà altri nomi di prestigio, altri illustri «ospiti d'onore». Ci saranno attrici, campionesse sportive, cultrici, indossatrici, annunciatrici ed altri campioni della bellezza femminile attorno allo scapolo, poi una lunga lista di cantanti come l'immancabile Rita Pavone (l'accoltemmo proprio stasera!), Nunzio Gallo, Tony Dallara, Renata Mauro, Milva, Celentano, Miranda Martino, Pino Donaggio, Lan Monte, Manca nessuno? Ah, sì, la prestigiosissima Connie Francis.

Dulcis in fundo, il quiz di Johnny 7; sarà musicale e originale nella struttura e vi parteciperanno concorrenti ad alta livella. Si comincia stasera con la bellissima Edy Vessel, incredibile bionda vista in «Otto e mezzo», poi interverranno al cimento Alberto Lupo, Tognazzi, la Spaak, Maria Occhini e Lauretta Masiero. Attendiamo quest'ultima al varco anche perché, nella vita, è la più seria minaccia al celibato di Dorelli.

Arriva dall'America il fratello di Settespiriti

Si concludono così le farse di Nino Taranto - Dall'Arena di Verona il primo atto di *Aida* in Eurovisione

LE ALTRE TRASMISSIONI DELLA TV

OGGI SUL VIDEO

Primo Canale (nazionale)

16—: (Eurovisione) Belgio - Herenthals: Campionati del mondo di ciclismo su strada - 180 chilometri a cronometro dilettanti a squadre.

18—: La tv dei ragazzi: Eribò ovvero Quattro in gabbia. - Mare per tutti: Sport subacquei.

19,10: Telegiornale sport.

20,30: Telegiornale.

21,05: Johnny Dorelli, Giuliana Lojodice e Joao Gilberto in Johnny 7. Spettacolo musicale di Macchi, Jurgens e Castaldo. Presenta Beatrice Altariba.

23,30: (Eurovisione): Dall'Arena di Verona ripresa del 1° atto di «Aida» melodramma in quattro atti di Antonio Ghislanzoni. Musica di Giuseppe Verdi.

23,20: Telegiornale.

Secondo Canale

21,05: Telegiornale

21,15: Nino Taranto in «Michele Settespiriti»: «Il fratello d'America», farsa televisiva di Gaetano Di Majo e Nino Taranto

22,45: La storia di un dragone.

23,10: Giovedì sport.

I PROGRAMMI DI DOMANI

PRIMO CANALE (NAZIONALE) — Ore 18: La tv dei ragazzi - 20,15: Telegiornale sport - 20,30: Telegiornale - 21,05: La maschera e la grazia - 23,25: Telegiornale.

SECONDO CANALE — Ore 21,05: Telegiornale - 21,15: La fiera dei sogni - 22,20: Guerra nei Pacifico - 23: Notte sport.

Dopo il varietà musicale con Dorelli andrà in onda sul primo canale un collegamento in Eurovisione con Verona: dall'Arena verrà trasmesso il primo atto dell'*Aida* con Giulietta Simionato, Leyla Gencer e Gastone Limarilli tra gli interpreti principali. La messa in onda di parte del melodramma verdiano ricorderà la «serata d'oro» del teatro veronese con l'opera lirica. Cinquant'anni fa, infatti, si apriva proprio con *Aida* per la prima volta al melodramma l'Arena e saliva sul podio direttoriale lo stesso maestro Tullio Serafin che, sempre vigoroso e pieno di talento ad ottant'anni suonati, dirige anche stasera l'opera.

* *

Con l'episodio di stasera si conclude sul secondo canale (ore 21,15) le avventure di Michele Assante detto «Settespiriti», lo sfortunatissimo erede di matrimoni che non va mai dove batter la testa per far fronte ai creditori ed agli altri guai in cui si caccia. Per risolvere la sua situazione gli autori (Di Majo e Taranto) faranno vivere questa volta in scena *Il fratello d'America*.

Casa Assante è in festa: torna dall'America, dopo anni di assenza, Cesarino, fratello di don Michele. E' una notizia che ammanisce d'insanire i più scrabbiati creditori e don Michele si trova improvvisamente circondato da straordinarie manifestazioni di stima e di affetto.

Al «fratello d'Amarica» si prepara intanto una accoglienza addirittura fastosa, con bande musicali e pioggie di fiori. Veder arrivare Cesarino a piedi, con una vecchia sdrucita valigia, spegne però gli entusiasmi, tuttavia la speranza rimangono tenaci finché non si scopre che il fratello d'America ha portato con sé solo pochi di vecchi giornali.

Cesarino rappresenta quindi solo un peso in casa Assante ma lo si tratta nel miglior modo possibile, cercando di soddisfare i suoi improvvisi capricci. Egli minaccia persino di mandare a monte il sospirato matrimonio tra Ninetta e il suo futuro fidanzato, accampando assurda pretesa con il futuro suocero: allora don Michele esce dai gangheri e minaccia di rispedire in America il rotastrafico fratello.

Ma don Cesarino, serafico, cava la stilografica e scrive sul libretto degli assegni la somma cifra che sarà la dote di Ninetta: forse la serie di guai di Michele Assante è veramente finita...

Oltre a Nino Taranto, sono fra gli interpreti: Regina Bianchi, Vittoria Crispo, Carlo Taranto, Tonia Schmitz, Eduardo Passarelli, Anna Fioravanti, Enzo Turco, Rosalia Maggio, Elsa Fiore e Irma De Simone. Regia di Giuseppe Di Martino.

Baule L. 3.590 - Baule L. 4.990

AVOGADRO - VIA PO 55 UNICA SEDE

vendita ad esaurimento di tutta la merce

MESE DELLA VALIGIA

SCONTO AI DIPENDENTI FIAT

VALIGIE cuoio L. 5500; canapa L. 3990; tessuto 2390; vitpelle L. 2280, avion L. 1490; sollatto 6500; pergamena L. 1790; armadio 3900.

BAULI koffer L. 5290; lamiera L. 7500; baule armadio.

BORSE paglia e cesti grandi L. 790-890; scarpiera L. 1500; tutti i tipi da L. 890 in più.

Completi viaggio maquillage L. 1890; necessaire lire 480; 24 ore L. 2390; sottobraccio L. 390

Solo qualche esempio di prezzo su migliaia di articoli

Tutta Torino viaggerà con VALIGIE BORSE - BAULI **AVOGADRO**

RISPARMIATORI

INVESTIAMO CAPITALI - ALTO REDDITO MASSIME GARANZIE - SOVVENZIONI

ITALFIDI S.P.A.

PRINCIPE TOMMASO 5 - Telef. 883-301 - TORINO

VIA VOLPI, 6 - Telefono 28-770 - BIELLA

LOTTI TELEVISORI A TUTTI GLI ELETTRODOMESTICI 24 RATE VIA MAZZINI 41 LOTTI VI SERVE MEGLIO

SUCCURSALE VIA LAGRANGE 24/A

per la PUBBLICITÀ

su LA STAMPA

e sulla STAMPA SERA

rivolgersi esclusivamente

alla

"PUBBLICITÀ STAMPA" S.p.A.

TORINO - Via Roma 80, telef. 57.78

MILANO - Via Borgogna 2, tel. 790.122

ROMA - Largo N. Spinelli 3, tel. 866.477

Agenzie per annunci economici e necrologie

TORINO, Via Roma 80 (Palazzo «La Stampa»)

MILANO, Via Borgogna 2 Galleria Vittorio Emanuele (ringresso)

GENOVA, Portici Accademia 17r e Via Roma 60r.

ROMA, Via del Tritone 152

NAPOLI, Via R. Caldieri 23

OGGI E DOMANI ALLA RADIO

Le zitelle di via Hydar, tre atti di Enzo Duse alle 21 sul Nazionale - *Due amici, una canzone* alle ore 21,35 sul Secondo

Rosalba Oletta presenta stasera sul Secondo il programma scambio con la radio francese

GIOVEDI' 8 AGOSTO

PROGRAMMA NAZIONALE (Torino I, m. 427,3. Torino s.r. I). — Ore 12: Giornale - Bersaglio: Campionati mondiali di ciclismo, radiocronaca di Paolo Valenti - 12,30: Giambrasco lotta al pianoforte - 13,30: I nostri carosoni - 13,45: Arie di cari nostri canti e danze del popolo italiano - 15: Programma per i ragazzi. La battaglia di Kadesh - 16,30: Il tago in discoteca.

Ore 17: Giornale - La opinioni degli altri, rassegna della stampa estera - 17,25: Musica della California, a cura di Antonio Virgas - 18: Martino Marini e il suo complesso - 18,30: Il libro scientifico in Italia: colloqui con Arnoldo Mondadori, Bruno Zanobio, Edgardo Mocorsi, a cura di Alberto Mondini - 18,50: Concerto del Trio Jamin e Italo Lanfredi - 19,20: Franco Godani e la sua fisarmonica - 19,30: Musica in miniatura - 20: Giornale - 20,25: Vivaldo sentimentale.

Ore 21: «Le zitelle di via Hydar», tre atti di Enzo Duse; compagnia di prosa di Torino della Radiotelevisione Italiana con Camillo Pilotto, Anna Cavalieri, Lauda Gialli, Renata Negri e altri; regia di Edgardo Salmucci. La vicenda: due zitelle vivono con la loro nipote e il maggiordomo in un fosco palazzo; ospita in pensione dopo una vita fastosa. La nipote è innamorata di un giovane musicista, follia fare visita da una delle zie a cioccolate dall'altra. Arriva poi nel palazzo uno studioso che, con le sue ricerche sugli amori del defunto generale, provoca involontariamente «grane» e notizie tra le due zitelle. Le cose, comunque si risolveranno per il meglio

SECONDO PROGRAMMA (Torino II, m. 207,2. Torino s.r. II. Alessandria Sulla Corso m. 195,1). — Ore 14,30: Giornale - 14,45: Novità discografiche - 15: Album di canzoni dell'anno - 15,15: Ruote e motori: attualità, informazioni, notizie, a cura di Piero Casucci e Nerio Mantellini - 15,30: Giornale - Record mondiali: Campionati mondiali di ciclismo: prova a cronometro a squadre, radiocronaca di Paolo Valenti - 15,35: Concerto in miniatura: rassegna di cantanti lirici, soprano Maria Pia Falchetti - 15: Ippodromo: Campionati mondiali di ciclismo: prova a cronometro a squadre, radiocronaca di Paolo Valenti - 17: Musiche da Broadway.

Ore 17,30: Giornale - 17,35: Non tutto ma di tutto, piccola enciclopedia popolare - 17,45: Radiosalotto - Ricevitalia: ne di casa nostra: album di canzoni dell'amore: cantano Louis Armstrong, Fiorella Bini, Enrico Campos, Gian Gadolfo, Serena d'Alba, Adriano Del Balzo, Fernanda Pivano, Sergio Bazzini, Lucia Lombi, Orietta, Tonia Ragni, Wanda Scotti - 18,30: Giornale - 18,35: I vostri preferiti - 19,30: Ballabene - 19,50: Il mondo dell'operetta: viaggio sentimentale tra due secoli - 20,30: Giornale - 20,35: Ritrovi nel buio, documentario di Cesare Vivaldi - 21: Pagine di musica - 21,30: Giornale.

Ore 21,35: **Due amici, una canzone**, programma scambio con la Radiodiffusione Italiana e la Radiodiffusione Télévision Française. Orchestre dirette da Hans Carstorff e Jean Chandrier; presentano Rosalba Oletta sul Rhône e Sandro Merli - 22,10: Italiano con la Riverside Jazz Band e Chet Atkins - 22,30: Giornale - Ultimo quarto.

TERZO PROGRAMMA (Torino III, m. 319,5, Torino s.r. III). — Ore 12,30: Musiche di Stamitz - 12,40: Le vacanze musicali - 13: Musiche di Castiglioni e Stockhausen - 13,15: La rassegna - 13,30: Concerto di ogni sera - 14,30: Rivista delle riviste - 20,40: Musiche di Brahms - 21: Giornale - 21,20: Musiche di Hugo - 21,40: Letteratura e società nel Portogallo di oggi - 22,25: Musiche di Martino - 22,45: Il partito socialista italiano nel periodo della neutralità (1914-1915).

VENERDI' 9 AGOSTO

(Principali trasmissioni)

PROGRAMMA NAZIONALE — Giornale ore 7, 8, 13, 15, 17, 20, 23 - Ore 8: Fiera musicale - 8,45: Fogli d'album - 9,05: Canzoni, canzoni - 9,25: Intervallo - 9,50: Antologia operistica - 10,30: «La gallina dei Gavoli», di G. Rimi - 11: Per sola orchestra - 11,15: Due temi per cinque - 11,30: Il concerto - 12,15: Arlecchino - 12,35: Chi vuol esser lieto - 13,25: Gipsola - 15,15: Valzer di ieri e di oggi - 16,20: Carosello musicale - 16,45: Musica e canzoni turistiche - 18: Programma per i ragazzi - 18,30: I dintorni di musica nell'800 - 19: Le opinioni degli altri - 17,35: Il grand'opera - 18: Concerto di musica leggera - 19: Musica da ballo - 19,30: Musici in giostra - 19,53: Una canzone al giorno - 20,25: Dove abita il peccato - 21: Concerto sinfonico - 22,35: Musica da ballo.

SECONDO PROGRAMMA — Giornale ore 8,30, 9,30, 10,30, 11,30, 12,30, 14,30, 15,30, 16,30, 17,30, 18,30, 19,30, 20,30, 21,30, 22,30 - Ore 9: Pentagramma italiano - 9,15: Ritmo-fantasia - 9,35: Fonorama con dedica - 10,05: La nuova canzoni italiana - 11: Buonumore in musica - 11,40: Il pentacanzoni - 12: Colonna sonora - 12: La signora delle undici presenta - 13,30: La chiave del successo - 14: Voci alla ribalta - 14,45: Per gli amici del disco - 15: Ora di cara musica - 15,15: Divertimento per orchestra - 15,35: Concerto in miniatura - 16: Rapsodia - 16,35: La canzone del giorno - 16,50: La discoteca di S. Filagamo - 17,35: Non tutto ma di tutto - 17,45: Radiosalotto - 18,35: I vostri preferiti - 19,50: Tema in microsolco - 20,35: Punto rosa - 21,35: Il giornale della sera - 22: Appuntamento con le canzoni.

Li vedremo sabato sera in tv nel "Naso finto"

Due giovani pieni di idee ridanno vita al «cabaret»

Marano e Pistone sono due sconosciuti attori del «Piccolo» milanese - Forse il loro «Omaggio a Fregoli» li renderà celebri - Scritturati a Londra per un milione alla settimana

Enzo Marano (a sin.) e Roberto Pistone nel loro «Omaggio a Fregoli»

Milano, giovedì sera.

Oggi, grazie alla tv, si diventa celebri nel giro di un'ora. Perciò, se la tv è un metro valido per giudicare della popolarità di qualcuno, Enzo Marano e Roberto Pistone, spiacenti, non sono proprio due nullità. Packissimi, infatti, vedendoli fra un paio di sere sul video nel Naso finto, dove hanno un «numero» di cinque minuti intitolato Omaggio a Fregoli, diranno: «Ah, ecco Marano e Pistone» col tono di chi esclama: «Guarda Modugno o Tofo».

Insomma, quando abbiamo saputo che nella prossima puntata di Naso finto sarebbero comparsi questi due attori della cui bravura negli stessi corridoi della Rai di corso Sempione si sapeva poco («Sono stati scritturati dal più celebre cabaret del mondo: il Savoy di Londra a un milione per settimana, altro non so»), ci diceva un ben informato), abbiamo mobilitato gli amici per avere almeno il loro numero di telefono. Trovatolo, abbiamo affrontato il non trascurabile lavoro di rifarlo infinite volte (ora di sette cifre) fin quando la nostra fede è stata premiata. Dall'altra parte del filo c'era Marano. «Che cos'è questo Omaggio a Fregoli, signor Marano e soprattutto chi è lei, chi è il suo amico Pistone, mi dica tutto, la prego. Dicono che sono una giornalista pettegola: se sapesse, però, come soffro in questi momenti!».

Le prime informazioni di Marano sono quelle che mi hanno fatto scrivere, qui sopra, a proposito dei pochi telespettatori che fra un paio di sere affermeranno con sicurezza di avere già visto quelle facce. Marano e Pistone hanno trascorso sei anni al Piccolo Teatro di Milano, sono cresciuti alla scuola di Strehler.

«E questo Omaggio a Fregoli» riattacchiamo. Dunque, l'Omaggio a Fregoli è un piccolo spettacolo da cabaret che Marano e Pistone realizzarono l'anno scorso a Venezia, a Palazzo Grassi: Fregoli rimase celebre nella storia per la sbalorditiva velocità con la quale mutava di costume in scena: tre secondi e il suo vestito si trasformava da un frac nero in un frac bianco, ecc.; oppure il signor Fregoli rimaneva dopo altri tre secondi come «la signora» Fregoli, cioè vestito da donna. Ma non è tutto: Fregoli, in fondo, è l'ispiratore del «numero», che non è una semplice imitazione. Marano e Pistone sono degli autentici creatori, dei veri artisti, due giovani sui trent'anni pieni di idee.

«La tv — ma questo non lo scrivo — non vogliam saperne di noi se quando fummo saltati fuori in scrittura del Savoy: allora ci fecero decisi. Quando un impresario milanese ci disse che al Savoy ci volevano a un milione per settimana credevamo fosse uno scherzo di Bajini: eravamo abituati alle paghe del Piccolo Teatro, diecimila lire per sera nel migliore dei casi», «Adesso — prosegue Marano — abbiamo in tasca un contratto che ci porterà a Londra, ad Amburgo, a New York e a Las Vegas».

«Sia attento alle slot-machines — diciamo noi, per dargli a intendere che conosciamo Las Vegas (in realtà è un vago ricordo di un film in cinemascì e aggiungiamo — in tutti questi cabaret di lusso ripeterà con Pistone l'Omaggio a Fregoli». «Sì, ma non solo quello: stiamo preparando un Omaggio a Pulcinella e un numero, di notevole forza satirica e politica, intitolato I giocolieri spagnoli, nel quale chi fa le spese è il generalissimo Franco».

«Educati — mi spiega — al teatro epico brechtiano, io e Pistone siamo formati, in fondo, alle origini del teatro epico, che nacque appunto nel cabaret, quando Brecht ci rappresentava Mahagonny. Si capisce che non si tratta di un ritorno puro e semplice: cogliamo metterci del nostro ed essere nel nostro tempo».

«Come mai un contratto così favoloso?», chiediamo con stridente profanazione di fronte a considerazioni squisitamente estetiche. «Non glielo so proprio dire: spesa, credevo si trattasse delle solite scherzo di un amico. Posso dirle con certezza questo: che io e Pistone, non appena il contratto scadrà, vogliamo tornare in Italia e con i soldi guadagnati mettere in piedi un nuovo spettacolo cabarettistico. In Italia non si è tradizione in materia. Dopo Petrolini e il nulla nel buio. Vorremmo abituare gli italiani — almeno una città delle grandi città — a questa forma di teatro leggero e satirico, usato e raffinato».

Adele Gallotti

La moda

Tessuti a maglia per tutto l'anno

Ora che i tessuti a maglia servono a confezionare abiti adatti per ogni ora del giorno e della notte è naturale che le case di moda abbiano presentato un buon numero di modelli che variano col variare delle stagioni. Per quanto riguarda quelli da giorno, c'è subito da dire che i modelli intra pezzi con giacca, blusa e gonna sono in maggioranza. La giacche sono di linea molto semplice e, in genere, con mezze maniche. Si tratta di indumenti assai pratici perché adatti nella sera di estate e nelle giornate fresche specialmente durante le vacanze in montagna. Sono inoltre ideali per viaggio, sia che usiate il treno, sia la macchina.

Il modello che pubblichiamo oggi è un «tre pezzi» di Trioson, di Parigi, importato da Féder.

Il tessuto è di colore rosso. Il giacchettino è senza collo e senza risvolti. Le maniche coprono appena il gomito. Sui lati due piccole tasche. La blusa è pieghettata con un piccolo collo alla collegiale. Priva di maniche è chiusa sul davanti da otto bottoncini a coppia. La gonna, piuttosto stretta, arriva sotto il ginocchio.

La salute

Anche gli apparecchi elettronici sbagliano

Qualunque ospedale che si rispetti dispone di un certo numero di apparecchi elettronici che misurano i battiti del cuore, la pressione sanguigna, il ritmo del respiro ed altre funzioni corporee. Naturalmente essi sono di grande utilità sia per il chirurgo che per l'anestesista, al lavoro nella camera operatoria. Ma tali apparecchi, proprio perché tanto delicati e complessi, sono soggetti a guasti.

Molte massaie si sono trovate a dovere pagare delle bollette del gas o della luce superiori al reale consumo a causa di «errori» compiuti dai rispettivi contatori. Ma in un caso del genere la cosa è facilmente ovviabile e il sovrapprezzo è spesso rimborsato. La cosa è purtroppo diversa quando l'errore è compiuto dai delicati apparecchi di cui abbiamo parlato in apertura d'articolo: uno sbaglio può essere fatale! La «Medicinal Tribune» di New York ha riportato proprio negli scorsi giorni un caso del genere.

Durante un delicato intervento, l'anestesista seguiva sul video di un monitor il grafico dell'afflusso di anestetico destinato al paziente. I dati forniti dall'apparecchio corrispondevano esattamente alla quantità di anestetico precedentemente regolata. Purtroppo, però, un errore del misuratore elettronico causava poco dopo la morte del paziente per eccessiva somministrazione di anestetico. Fortunatamente casi del genere sono assai rari: ciò non toglie che alcuni direttori di ospedali preferiscano limitare specialmente l'uso del «monitor» in quanto coloro che ne sono addetti debbono preoccuparsi non soltanto delle condizioni del paziente, ma anche del regolare funzionamento dei suddetti apparecchi.

E' pericoloso allevare i pappagalli?

In taluni casi può essere. Alla signora Anna C. che ci ha posto questa domanda facciamo notare che i pappagalli possono essere colpiti da una malattia che da essi prende il nome: la psittacosi; «psittacus» in greco significa appunto pappagallo. Questa malattia infettiva, che può provocare anche la morte, fu oggetto di studio fin dal 1880 da parte di Erberth e Wolff, due ricercatori che la denominarono «micosi dei pappagalli». L'agente specifico del morbo, non ancora individuato esattamente, sarebbe un virus che ha sede nelle penne e più spesso nelle feci e nella saliva di tali uccelli i quali, quando ne sono colpiti, diventano estremamente irritabili e hanno scariche diarroiche. La morte segue di poco alle suddette manifestazioni.

Nelle persone che sono colpite da psittacosi la diagnosi non è facile perché essa si presenta con una sintomatologia simile a quella dell'influenza, anche se vi è un'assoluta mancanza di catarro delle prime vie respiratorie. Le cronache mediche ricordano un'epidemia di psittacosi scoppiata in Toscana fra il 1885 e il '98, in quell'occasione l'indice di mortalità fra i colpiti fu notevole.

La psoriasi e le mani

La nostra abbonata, signora Lucia R. ci domanda se la psoriasi colpisce il palmo della mano.

— Sì, ma specialmente i gomiti, le ginocchia e il cuoio capelluto. Il palmo della mano è comunque una delle parti del corpo più raramente colpite.

Dato lo spazio limitato che abbiamo oggi a disposizione, siamo in fondo accontentarci della nostra risposta così stringata. Le promettiamo però di ritornare sull'argomento più diffusamente.

La bellezza

Attenzione alle sopracciglia

«Gli occhi sono lo specchio dell'anima» — è un verbo proverbio sempre valido specialmente per il sesso gentile che degli occhi ha fatto una delle sue armi più pericolose. Ma un occhio per essere perfetto deve avere una cornice altrettanto bella: il sopracciglio! Molto spesso avviene che due occhi belli siano sciupati dalla troncatura sbagliata delle sopracciglia. La cosa migliore è di affidarsi alla natura e alternarla il meno possibile; saggia norma purtroppo non sempre seguita.

Cerchiamo di vedere in breve come modificare, quando occorre, la linea delle sopracciglia.

Se avete gli occhi rotondi, il sopracciglio dovrà essere diritto con la punta rivolta verso l'alto. Se piuttosto sporgenti, tracciate una linea allungata leggermente verso l'esterno. Se avete gli occhi piccoli non rendete troppo evidente la linea dei sopracciglio, curando invece che sia un po' allungante verso l'alto.

Non dimenticate che in tutti questi casi dovete dipingere anche la palpebra superiore, la quale deve avere con il rispettivo sopracciglio un andamento quasi parallelo.

Norma da osservare, infine, è che il trucco degli occhi deve sempre seguire quello del viso.

(Copyright della «Chicago Tribune» e di «Stampa Sera»)

MICHELE STROGOFF

di GIULIO VERNE

CXCIII-CXCIV — *Ogareff, impadronitosi della lettera affidata dallo Czar a Strogoff e destinata al fratello, il Granduca di Irkutsk, si fa rivelare da lui con l'inganno. Il piano del traditore funziona.*

Jean Ogareff descrive l'avanzata feroce dell'esercito di Féofar-Khan, con l'intento di demoralizzare il Granduca. Egli esagera il successo del nemico, assecondo che le forze che assediano la città ammontano a più di quattromila uomini. Il Granduca non sa nascondere il proprio disappunto. Egli stenta a celare la propria ira di fronte a notizie così cattive. Poi riprende la lettera fra le mani e rilegge un passo: «Tu sai — dice il Granduca a Ogareff — che il traditore mi vuole morto e intende consegnare Irkutsk al Tartari?». Il falso messaggero risponde affermativamente. «Se anche — egli aggiunge — che il traditore fu punito per ordine vostro». «E fu un castigo ben meritato!» afferma il Granduca. Trascorre un quarto d'ora. Quindi rivolgendosi al traditore il Granduca gli dice: «Michele Strogoff, tu hai dato prova di coraggio e desidero ricompensarti. Dimmi ciò che desideri!». «Combattere al vostro fianco, Altezza» risponde Ogareff, «Sebbene da oggi in avanti resterai sempre al mio fianco e abiterai con me nel mio stesso palazzo».

Dopo che Ogareff si è ritirato, il Granduca manda a chiamare Wassili Féder e gli dice: «Il capo della polizia mi ha già esposto la richiesta che intendete presentarmi, cioè di formare insieme ai vostri compagni di esilio un corpo di combattenti». Féder annuisce e aggiunge: «Io, Altezza, i miei compagni e io vogliamo lottare per Vostra Altezza». Il Granduca guarda con simpatia Féder: «Vi autorizzo a farlo e sono certo che non rimarrete al vostro impegno. Voi siete un valoroso. Mi è stato riferito dai miei ufficiali che, seppure ferito, non avete voluto lasciare il vostro posto di combattimento. Ancora in voi non soltanto il soldato, ma anche il suddito fedele e l'amico sincero». Il Granduca quindi prosegue: «Ma se gli esiliati formeranno un corpo speciale è necessario che essi abbiano un loro capo... Volete essere il loro capo, Wassili Féder?». «Se il bene della Russia lo esige sono felice» risponde Féder. Il Granduca resta commosso di fronte a tanto patriottismo e promette la libertà a Wassili Féder e ai suoi uomini appena le sorti della battaglia saranno decise.

ANNUNCI ECONOMICI

Il prezzo di questa inserzione dev'essere corrisposto anticipatamente alla Pubblicità Stampa (via Massa 80, Torino) per contanti o vaglia, o mediante versamento nel conto corrente postale numero 2/1856 Torino. Dopo ricevuta del prestito del numero della parola (minimo dieci, aumentando le artificiosamente compresi) per la tariffa della Rubrica addita all'annuncio, con l'aggiunta della tassa in ragione del 3,30 % globale.

Avvisi composti in neretto: tariffa doppia.

Per inserzioni in data fissa aumento del 100 %.

Tutti gli avvisi vengono pubblicati su «La Stampa» ed in «Stampa Sera». Non sono ammessi annunci che contengano richieste di denaro o francobolli anche solo per la risposta.

Coloro che desiderano ricevere risposte di lettere pervenute all'ufficio inserzioni vengono aggiungendo al testo dell'avviso la frase: Scrivere «Pubblicità Stampa n. . . . . Torino», compilata per ciascun parola. In tal caso all'importo dell'inserzione andranno due cifre aggiunte il solo della cassetta in lire 170 per decade, ed un deposito di lire 250 per il rimborso delle spese di recapito delle corrispondenze a coloro che non possono eseguire il ritiro presso i nostri uffici.

La «Pubblicità Stampa S.p.A.», in base al capitolato di concessione di esercizio del casellario privato, è considerata a tutti gli effetti «unica destinataria della corrispondenza» indirizzata alla casella.

Essa ha quindi il diritto di verificare le lettere e di lasciarne intero soltanto quelle strettamente inerenti agli annunci, non trattenendo ogni altra forma di corrispondenza, stampati, circolari o lettere di propaganda.

Tutte le lettere indirizzate alla casella debbono essere inviate per posta e devono recare in custodia e raccomandate. Non si assume nessuna responsabilità per quanto eventualmente allegato alla corrispondenza.

Negli annunci matrimoniali è vietato in richiesta di fotografie o nel testo è inadoperabile riferimenti d'interessi a matrimoniale o dell'interessi con la parola «sposerebbe» o «relazionerebbe scopo matrimonio» o altre similari.

COMMERCIALI L. 150 per parola

AFFILATRICI, specialisti, pulitori, trapani, addetti elettriche, ogni tipo, ditte, via Nizza 32, Torino, tel. 651-227.

ALBERTUCCI diametro mm. 85 comandi elettrodistribuzione centrali ottici apparecchiatura completa. Alcatrice diametro mm. 65 e mm. 80 consegna pronta, impiallacciatura rotazione. Ricco e C. Macchine Utensili, Grugliasco, tel. 785-222.

ALTERNATORI, autotrasformatori, trasformatori, motori, Alpator, via Cigna 5, telefono 481.012. 0647

ARCIOCCASIONE fisarmoniche, trapa, lucid. grezze, paramani, Horns, bitacori, cerchietti Talmonelli, Valeggio 4, Pozzo. A58953

CARRELLI elevatori forche ogni tipo portata, vendita occasioni, permuta. Pulex, Telefonare 524-232. 0911

CHALET, villette, padiglioni legno tecnico. Prefabbricati Garbarino, Zecca Alpi (Alessandria). 23406

CONDIZIONATORI Elettrochimica commerciale Elson Falcon vendo, installo, assistenza continua. Telefonare 744-532. A85083

FALEGNAMI, vigilate quelle vostre assortimento macchine di tutti i tipi consegna immediata lunghissima esposizioni. Rossi e C., Grugliasco, telefono 785-222. 0166

INZIO attività artigianale affermatissima causa locale (preparazione fisica e cinetica) eventualmente affitta lavorazione a Pubblicità Stampa 1179 — Torino e. A77357

MOTORIDUTTORI riduttori ad ingranaggi destinazione elicoidali in bagno d'olio, Cuneomani, telefonare 852-743. 0922

PRIVATO vende calcola ideal. Telefonare 783-006. A77854

TELESALVAMOTORI avia, olio, oleoidraulici, pinze. L'Apparecchiatura Elettrica, Cairoli 32, telefono 874-545.

TORNIO monomandrino mm. 1500 x 250 vendesi occasione. Telefonare 795-222.

TRASFORMATORI, alternatori, motori, isolatori, condensatori. Saracco, tel. 851-536

VENDESI tornio verticale piatto 900 verticale lavorazione. Tel. 349-510.

ARTIGIANATO L. 250 per parola

DECORAZIONI ditta assume lavori accurati camere limitazione 7000 tappezzate 12.000. Telefonare 226-092.

SOC. CAPITALE CESSIONI RILIEVI AZ. L. 250 p. p.

A.A.A.A.A.A. AUTOSOVVENZIONI immediate Finanziate, prezzo statale 24, telefoni 485-004, 485-003. Prestiti immediati su auto e autocarri, supercapitalizzo anche protesti cambiari tergali. Prestiti personali a impiegati, professionisti, artigiani, commercianti, possidenti, ufficiali stipendiati cedibili per lotte dal 12 al 20 mensile. 01259

A.A. ITALFIDI intermediazione finanziaria, Torino, Principe Tommaso 6, telefono 663-301; Biella, Volpi 6. Mutui, prestiti, autosovvenzioni, liquidità, risparmiatori, mediatori. 0459

A. PRESTITI IMMEDIATI A LAVORATORI (IMPIEGATI FUNZIONARI) ARTIGIANI, AUTOSOVVENZIONI IMMEDIATE CONCEDE FINAUTO, VIA SALUZZO 1 (PORTA NUOVA), TEL. 687-049. GLI UFFICI RIMARRANNO CHIUSI PER FERIE DAL 12 AL 28 AGOSTO.

A. SAVONA cedesi articolo previsto mobilissimo lattoneria. Scrivere: Lattoni S.R. Savona. 23589

A terza impresa affidasi noleggio cassone Ribaltabile Settimo eventuale rimborsabile. Scrivere raccomandato a «Pubblicità Stampa 383 — Torino».

A liberi banchi cancellazioni protesti immediate rapidità. Finanziaria Torinese, Andrea Doria 9, telefono 513-131.

ABBIGLIAMENTO centrale distribuzione confezioni cerca ditte Pubblicità Stampa 1370 — Torino». A77701

AFFITTASI officina meccanica stabilmente avviata. Eventuale passeggio: Medici 94. Telefonare 260.248. A79353

AFIA, PIETRO MICCA 12, TELEFONO 40-032, CONCEDE PRESTITI IMMEDIATI, IMPIEGATI, OPERAI. FINANZIAMENTI IMMOBILI, AUTOVEICOLI, SERIETA', SEGRETEZZA.

ANNA Tazza, maglieri cedesi cotonina posizione avviata bar tutte misure. Telefonare 43-133, Anna Tazza.

ATTIATA intermediaria cedesi zona città giardino. Telefonare ore pasti numero 226-186. A79481

AVVIATISSIMO bar moderno centrale allogato mobile ottimo stato forte reddito sedesi 8.000.000. Tel. 531-089.

BIANCHERIA maglieria centralissima, causa urgenti cedesi 3.000.000. Telefonare 519-548. 0570

CEDESI causa malattia Miradori avviata drogheria con licenza supermercato-cinema, Telefonare ore 12-14) 241-071 ore 16-17: 241-686. A78178

CEDESI negozio alimentari con alloggio, corso Regio Parco 64. Tel. 280-333.

CEDESI negozio alimentari. Telefonare 80-843. A78135

CEDESI rivendita pane kg. 150 incasso 45.000, zona Francia. Telef. 768-371.

DEDO per trasferta vini alloggio 3 camere angolo cucina forte lavoro stabile due famiglie. Telefonare 876-307.

CERCASI frutta e verdura con alloggio. Lucrato Francia Madonna Campagna. Scrivere a Pubblicità Stampa 8205 — Torino». A78321

COMMESTIBILE bella Borgata alloggio affitto alle vendesi 2.200.000. Telefonare 825-819. A77765

FERRAMENTA caldisisto cedesi ottimo affare. Scrivere a Pubblicità Stampa 1151 — Torino e. A77360

GIOCATTOLI cedesi qualunque linea, Rimodellatori, oppure permuta. Castelfera, Rubiana 21. 0148

OFFICINA meccanica all'avanzia vendesi. Telefonare 783-883. A79157

MOBILI Corsi vendesi causa inabilità grossista all'ingrosso) fruttia legnami, licenza importazione. Scrivere: Ilarino, Bonda Carlo 3724.

SNEFICENIA neologismo tutto industriale cedesi buona combinazione. Telefonare 344-635, pasti. A78183

SANREMO bar centrale ristrutturato, ottima affare cedesi urgentemente. Scrivere Bitone, Pubblicità 20 A, Sanremo.

SANREMO cedesi pensione centralissima, corso Nottornodi 35, telef. 83-490, Sanremo. 25729

TABACCHERIE licenza settimanale tabacchi 700.000-1.500.000 cadauna. Scrivere Cola, via Carlalbergaggiore 10, telefono 382-367. A78004

VENDONSI rivendita adatti 15 a 100.000, altri 5 mesi 50.000. Telefonare 831-080 Sanremo. 25722

COMPRA - VENDITA ALL. LOCALI e TERR. L. 150 p.p.

A Chiusavecchia vendesi alloggio camera cucina servizi completi, giardino, garage 4.900.000 prontio agosto. Tel. 535-382.

A Chiusavecchia, miglior posizione sulla Busca, ottima rivendita, negozietto vendesi corrente pienamente attrezzato, 2500 al mq. Telefonare 535-393. 0394

A imperia vicino mare vendo ampio appartamento tutti comforts 4.500.000 contanti, rimanenza rateizzabile, scrivere Anna Gavi, via Ariadio 23, Imperia.

A Settimo, contrando stabile, vendiamo alloggi, ottimo reddito. Tel. 519-548.

A settimo vendiamo alloggi 1-2 camere ottimo reddito ottimo investimento, cauzione via Rita Maino; cercasi via Cavaudia. Telefonare 437-490.

APPARTAMENTO 300 mq. circa ampia metratura grossista alimentari) trulla legnami, licenza importazione. Scrivere: Ilarino, Bonda Carlo 3724.

ATTICO su corso vista panoramica ampio terrazzo 1 camera tinello cucinotto servizi. Telefonare 527-486, 510-616.

AUTORIMESSE costruende comprese divisorie tipicina 130 milioni massimo. Bellagliare. Scrivere a Pubblicità Stampa 3344 — Torino a. A77655

CASCINE Vica vendo due alloggetti cadauno tinello pranzi due anno. Telefonare 518-975. 0633

CASETTA ristoro montagna completa, indipendente. Bellagliare: Ubiani, via Belzetta 2, Milano. 25876

CASETTA vicinanze Chieri 6 camere giardino vendo 3.600.000. Tel. 655-792.

CAV. Conti, Arcivescovado 3, vende alloggi centri 1-3 camere servizi, 1 ottimo 600.000 camera. Giorgio Carlo 18.

CENTRALISSIMO negozio avente tre grandi vetrine e servizi vendesi. Telefonare ore pasti 878-150. A77394

CORSO Venezia vendo libero due camere tinello servizi garage 11.000.000. Telefonare 356-853. A79745

DILAZIONANDO vendo convenientissimi lotti terreno costruzione villette Rosina. Telefonare 741-432. A79745

DIRETTAMENTE impresa vende alloggio camere servizi affittasi via Vecchiano. Telefonare 930-361 ore 18-20

GRANDE negozio borgo S. Paolo fine vetrina vendesi affittasi adatto esposizione deposito prodotti, mobili. Telefonare 31-750. 158

I.P.F.T., 548 Quintino 4 bis, comunale rubrica Rateizzazioni e mutui ipotecari su case, alloggi, terreni.

IMPERIA occasione camera servizi 500 mila, due minimo 1.200.000. Telefonare 389-743. A77681

LATTE tenuta grande pianura vendo terreno con progetto camera 250 cassette pagamento. Scrivere: «Pubblicità Stampa 384 — Torino». 0852

LIBERO subito camera cucina bagno terzo ascensore 3.500.000. Tel. 741-432.

LOCALE magazzino semicentrale mq. 250 libero alla vendita vendesi vera occasione. Telefonare Com. PAI 537-496, 510-616. 0242

LOCALI centrali da 250 a 2600 mq. con lubrificazione, industria, uffici vendesi. Telefonare 538-558 (pasti).

NEGOZIO affittasi ristorante borgo San Paolo reddito, ottima impresa vende. Telefonare 31-756. 158

NEGOZIO intimo ditano, 2 vetr., ampio garage vendesi intimare 551-823

NUOVO centro direzionale (Borsighieri) prenotiamo signorili appartamenti 3-3-4 vani doppi servizi, Mutui, facilitazioni. Com. PAI, telefono 527-496, 510-616.

OCCASIONE vendesi terreno con progetto di otto camere tinta Castello Vica. Telefonare 336-878. A78347

OTTIMO investimento reddito 6% prenotando in palazzina costruenda corso Vigevano Ovest Belasco. Alloggi 1-2-3 camere tinello cucinino. Mutui facilitazioni. Com. PAI, telefono 527-496, 510-616.

PARACCI Cedesi necessione vendesi esercizio rifornito 2 camere tinello cucinino, Telefonare 527-496, 510-616.

PIAZZA Massaua signorile nuova costruzione alto livello vendiamo ultimi appartamenti due livelli doppi servizi. Mutui, facilitazioni. Com. PAI, tel. 527-496, 510-616. 0245

PIAZZA Pitagora angolo corso Grosseto vendo alloggetti liberi camera tinello cucinino terzo bagno 4.500.000 trattabili. Visite 13-18. Tel. 545-291 Liboni. 25655

PINO Torinese (versante Chieri) vendesi villa 4 camere soggiorno pranzo cucina tripli servizi garage giardino. Mutuo, facilitazioni. Com. PAI, telefono 510-616. 527-496. 0245

PRENOTASI alloggi tre, quattro camere, salone, ingresso, cucinino, cantina garages, 250 mq. giardino per alloggio zona Moderato bellissima, 30 km. Torino, in condominio, a L. 3.000.000-3.500.000 cadauno, trattabili, minimo anticipo. Scrivere: «Pubblicità Stampa 1180 — Torino». A77395

PRIVATO vende via Milano, salone, camere, cantine, servizi, 2 alloggi contanti. Telefonare 531-935, 381-872.

PRIVATO vende due camere tinello cucinino parcagli Gatica. Tel. 233-994.

RIVIERA dei Fiori, Laigueglia, Arnasco, vendiamo terreno mq. 32.000 a lotti mq. 10.000 L. 3000 mq., adatto villa, dominante mare. Vista meravigliosa. Capella 352 A slp, Milano. 23325

RIVIERA delle Palme, in Alassio ed Andora, condominii, vendesi alloggi 1-2-3-4-5 camere più servizi, impianto riscaldamento termo bagno aspirante, box auto, negozi. Mutui facilitati 20-25 anni. Ufficiale relazione quinquennale. Informazioni rivolgersi: La Borghettina, Borghetto S. Spirito (Savona), tel. 70-071; La Riviera, Loano (Savona), tel. 69-483; Torino, tel. 375-070 25713

S.A.I. vende zona Italia 61 alloggi signorili due tre camere tinello servizi. Mutuo. Telefonare 225-191. 08539

SANREMO palazzo Alberoni strada salita vendonsi ultimi signorili appartamenti, ascensore riscaldamento, I.P.F.T., San Quintino 4 bis, Torino, tel. 53-000; I.P.F.T., piazza Columbo 4, Sanremo, telefono 84-145. 0141

SANREMO privato vende elegante appartamento ingresso, sala, cucina, due camere, bagno, ripostiglio, terrazzo, vista mare. Scrivere Rivista pubblicità 32 A, telefono 71-121, Sanremo 25853

SANREMO vendiamo appartamenti ville due quattro camere servizi, tutti prezzi. Rossi, Sanremo. 24653

SANREMO via Nizza 40 vendesi alloggi razionali accurata rifinitura vista mare, consegna prossima salvo facilitazioni pagamento. I.P.F.T., S. Quintino 4 bis, Torino, telefono 53-000; I.P.F.T., piazza Columbo 4, Sanremo, telefono 84-145. 0141

SANREMO ristorante pizzeria vendo eleganti sistemati appartamenti ingressi due tre camere servizi, terrazzi ultimi. Scrivere Rivista Pubblicità 32 A, Sanremo. 25903

SE vera occasione acquistereste terreno fabbricabile non oltre camere trovarlo, Scrivere a Pubblicità Stampa 384 — Torino». 0532

SIGNORILE costruzione parcagli Re Umberto e Sacramentor ultimi alloggi con terrazzo, vendiamo splendido. Com. PAI, telefono 527-496, 510-616. 0245

TERRENI con-causa costruzione, lotti serviti, visitate sul posto Cumiana, borgata Cosin, villa fontana Ghisla. Informa.

TERRENI Rivalta Chisone vendo prezzi convenienti. Telefonare 45-152.

TERRENI zona Leiny piccoli grandi lotti 900-1500 mq. Telefonare 43-393.

TERRENO industriale entro mezz'ora Torino vendesi urgente lotti 500-277, 653-785. 03140

TERRENO industriale in Torino con strada, fognature, vendo mq. 5000, 10.000 e oltre. Telefonare 45-152. 0141

TERRENO mq. 500 adatto costruzione villa, locale strada panoramica Leini privata vendo. Telefonare 284-802.

TERRENO panoramico per ville km. 2 Rivoli vendo frazionatamente. Telefonare 520-235. 67

TERRENO Rivalta Torinese vendesi 2100 mq. ottima entrambe parte lato Rivoli aperta campagna ogni comodità. Telefonare 96-939. A78013

TERRENO zona deposito industriale tronco strada statale occasione vendo. Telefonare 272.571 0165

TALOLLATGRAFIE, 20 km Torino, terreno pianeggiante per ville, acqua luce a fognatura. Vigna lire 2000 a 3000 il mq. Telefonare 738-661 A79594

VALLE Lanzo Mezzenile vendo direttamente magnifico terreno per ville. Telefonare 336-075. A78522

VENARIA Reale 400.000 a 450.000 per camera vendonsi ultimi alloggi liberati e sbloccati visite giorni festivi. Via Cesare Battisti 24-26. 0466

VENDESI alloggio centralissimo 3 camere servizi tra via Po corso S. Maurizio L. 16.000.000. Telefonare 878-420.

VENDESI alloggio signorile corso Peschiera 3 camere cucina accessori. Telefonare 780-271 ore pasti. A77774

VENDESI in Grugliasco appartamenti 1-2-3 camere e servizi, tutti corredati con mutuo e dilazioni. Tel. 335-040.

VENDESI tenuta con casa vicinanze Alessandria 10 ettari, inutili millimi trattabili. Fossata 1485 M slp, Geneva. 25677

VENDESI 45 km. Torino zona industriale casa alto reddito, due negozi, rendono canone e accessori. Telefonare ore pasti 878-125. A77384

VENDONSI alloggi rimodernati Porta Palazzo camera cucina servizi. Telefonare 510-848. 067

VENDONSI alloggi signorili 1-2-3 camere tinello cucinino. Via Matteucci 81, telefono 338-331. A75156

(Continua a pag. 16)

pronto qui
TERMOSHELL
per il vostro rifornimento di combustibile fluido per riscaldamento centrale, telefonate a:
690.131 - 683.220 - A.C.I.A. - Via Belfiore, 16 - TORINO

MOBILI SAN DOMENICO
VIA MILANO ang. VIA SAN DOMENICO 1 - TORINO
Il negozio rimarrà aperto per tutto il periodo delle ferie

Gli amori di Billaud-Varenne

La falsa partenza

VII. — *Jean Billaud-Varenne, un giovane avvocato quattrinaio, sposa nel 1785 Angelica Doge, una graziosa ragazza di Hannover, i due si adorano. Ma scoppia la rivoluzione e Billaud-Varenne vi svolge un ruolo di primo piano, prima in seno al Giacobini, poi alla Convenzione e infine al Comitato di Salute pubblica. Egli manda alla ghigliottina molti suoi avversari politici. Dopo il Terrore è oggetto di un'inchiesta. Riconosciuto colpevole di abuso di potere, Billaud-Varenne è tratto in arresto e condannato alla deportazione alla Guaiana. Angelica, sempre schiantata dal dolore, ma poi si riprende e decide di raggiungere ad ogni costo l'amato consorte. Una sera essa viene presentata a un armatore americano, tale Harry Johnson, che si dice un ammiratore di Billaud-Varenne.*

Poco a poco Harry Johnson riesce a guadagnarsi la stima e la simpatia di Angelica, la quale gli rivela il dramma che essa sta vivendo. Johnson promette alla donna che armerà un battello corsaro e, se lei lo desidera, suo marito sarà liberato e trasportato negli Stati Uniti. Angelica accetta, ma pone una condizione: Billaud-Varenne deve essere informato del piano e dare il suo consenso. Johnson riesce dopo non poche peripezie a fare pervenire al condannato un messaggio nel quale gli si offre la libertà. Ma Billaud-Varenne respinge l'offerta e in una lettera di risposta scritta fra l'altro: «Vi sono grato della pena che vi prendete per me, ma solo la Convenzione nazionale, che mi ha ingiustamente condannato, ha il diritto di proclamarmi nuovamente libero!». Quando Angelica riceve la lettera del consorte scoppia in singhiozzi. Nel novembre del 1795 il Direttorio approva un decreto che autorizza la cittadina Angelica Billaud-Varenne a entrare in possesso della ragguardevole indennità parlamentare spettante al marito e, se lo desidera, a raggiungerlo in esilio. Il ministro della Marina riceve al tempo stesso l'ordine di mettere a di-

sposizione della signora Billaud-Varenne «tutti i mezzi necessari a tale scopo». Così i due coniugi possono avere un primo scambio epistolare. Ma le comunicazioni fra la Guaiana e la Francia sono difficili a causa del blocco navale inglese. Angelica invia una nuova lettera al marito per informarlo che è decisa a raggiungerlo e nel frattempo si è trasferita a La Rochelle in attesa d'imbarcarsi. A La Rochelle, Angelica è ospite dei suoceri. Ma nel febbraio del 1796 Angelica riceve una nuova lettera del marito, il quale si oppone alla sua partenza. «Un viaggio così lungo — egli scrive — presenta non

pochi pericoli. Inoltre la vita per te nella Guaiana sarebbe impossibile a causa del clima micidiale». Ad Angelica non rimane che fare ritorno a Parigi, triste e sconsolata. Nella capitale essa incontra nuovamente Harry Johnson. Un giorno egli le fa una proposta inattesa: «Divorziate da vostro marito e diventate mia moglie!». Angelica rimane interdetta, ma Johnson insiste: «Sono ammalato e non mi resta ormai molto da vivere. Se diventerete mia moglie, un giorno tutte le mie ricchezze saranno vostre». Angelica è tentata di accettare, ma gli chiede del tempo per riflettere.

SEGUE: La bella vita

ULTIME NOTIZIE

Un «dottor Jekyll» in Francia

Presidente di Tribunale colpevole di vari furti condannato a due anni

Nell'esercizio delle sue funzioni era inflessibile Egli sostiene d'essere vittima d'una congiura - Si tratta, evidentemente, d'un caso di cleptomania

Nostro servizio particolare

Parigi, giovedì sera.

Emozione reincarnazione del dottor Jekyll e di mister Hyde. Gaston Privat, già presidente del Tribunale di Forcalquier, nelle Basse Alpi, medita ora in carcere sul singolare ed incontenibile impulso che la notte lo spingeva ad imitare quei malviventi che di giorno giudicava e condannava severamente.

«E' la vittima della congiura di un intero paese che per sbarazzarsi di un giudice troppo severo ha imbastito una infame macchinazione», hanno sostenuto, ma senza eccessiva convinzione, gli avvocati difensori.

«E' il più caratteristico esempio di sdoppiamento di personalità. Rigoroso, inflessibile tutore della legge durante il giorno, al calar della sera si trasformava in un criminale per il quale infrangere le norme sociali diventava un vero piacere», ha affermato il Pubblico Ministero.

I giudici di Aix-en-Provence hanno accettato questa seconda tesi ed hanno condannato il loro ex-collega a due anni e sei mesi di reclusione, oltre che al risarcimento dei danni nei confronti delle parti lese. Nemmeno alla lettura della sentenza Gaston Privat ha abbandonato l'atteggiamento di indifferenza mantenuto per tutto il processo: ha scosso due o tre volte la testa; poi, mentre i gendarmi lo facevano allontanare, ha mormorato fra i denti: «E' una cabala, tutti contro di me».

E' stato questo, del resto, l'unico argomento invocato in sua difesa dall'ex giudice, ma i capi di imputazione erano gravi e circostanziati e i testimoni d'accusa non si sono mai fatti cogliere in fallo.

Per primi sono sfilati sulla pedana un garagista e sua nuora. Il garagista era proprietario di un distributore di benzina, fra Manosque e Forcalquier, nel quale il Privat era solito far rifornimento mentre si recava dalla sua abitazione al Palazzo di Giustizia. Dalla cassa del distributore cominciò a sparire del denaro.

«Signor giudice, qualcuno mi deruba — confidò un giorno il garagista al Privat. — Sarò costretto a sporgere denuncia».

«D'accordo — rispose il giudice tranquillamente, — più contare sulla mia collaborazione per le indagini».

I sospetti del garagista erano caduti sulla nuora. Questa, per scagionarsi, organizzò un tranello: un giorno finse di allontanarsi dall'ufficio, lasciando della banconote in bella mostra, e si nascose invece dietro una tenda insieme al suocero. Con loro enorme sorpresa, i due videro il giudice introdursi di soppiatto nella stanza ed intascare in fretta il denaro. Il fatto fu comunicato ai superiori del Privat, che lo sospesero temporaneamente dall'incarico.

Un altro teste, un droghiere, ha raccontato che una sera del febbraio '62 il suo negozio venne svaligiato. «Vidi il ladro uscire radendo i muri — ha soggiunto, — e non certo alla sua identità: è il giudice Privat».

Terzo testimone d'accusa fu un altro magistrato, il giudice Damacchi. Egli ha accusato il suo ex-amico di avergli rubato tremila franchi (quasi quattrocentomila lire) dalla cassaforte, dopo averne impadronito della chiave, custodita nel portaguanti della sua macchina.

Altri testimoni hanno parlato dello strano carattere dell'imputato, del suoi scatti d'ira, quando — nelle sue funzioni di giudice — il trovava di fronte un imputato reticente, delle sue bizzarre amicizie, della pignoleria che lo spingeva a rilevare i numeri delle macchine parcheggiate in divieto di sosta ed a minacciare dei vigili urbani per chiedere che elevassero la contravvenzione.

Queste deposizioni hanno in definitiva giovato all'imputato, poiché hanno convinto il Tribunale che qualcosa non funzionava normalmente nel suo cervello. Ma invece di rendersene conto e di rallegrarsene, Gaston Privat ha negato tutto, anche l'evidenza, ed ha continuato a ripetere ad ogni testimonianza, scuotendo la testa: «Non è vero. E' una cabala. Tutti contro di me, in questo maledetto paese...».

v. m.

Disinvolta e gentile la presunta fidanzata di Ford

La bionda veneziana è partita

Maria Cristina Vettore Austin ha lasciato ieri Milano

Ignota la meta

A chi voleva sapere dove si sarebbe recata ha detto: «Non ho ancora deciso; adoro improvvisare» - Si parla di un soggiorno a Saint-Moritz oppure di una crociera sul panfilo dell'industriale americano

Dal nostro corrispondente

Milano, giovedì sera.

Maria Cristina Vettore ved. Austin, la bionda veneziana abitante a Milano di cui si parla a proposito di un'affettuosa relazione con il miliardario americano Henry Ford (relazione che potrebbe concludersi con un matrimonio), è partita ieri nel tardo pomeriggio in auto per ignota destinazione. Ai cronisti che l'assediavano e che le chiedevano dove si sarebbe recata, Maria Cristina — disinvolta, gentile e sorridente — ha detto: «Non ho ancora deciso, adoro improvvisare».

Con tutta probabilità però Maria Cristina Vettore ha una mèta precisa: Saint-Moritz, dove in qualche giorno si trova anche una sua sorella. La giovane vedova veneziana avrebbe intenzione di fermarsi a Saint-Moritz per una settimana. Secondo altre voci invece Maria Cristina Vettore ved. Austin avrebbe intenzione di raggiungere nelle prossime ore la Liguria, dove in un pittoresco attraccherebbe il panfilo che Henry Ford ha affittato alcuni giorni fa per le sue vacanze nel Mediterraneo.

Maria Cristina Vettore come è noto avrebbe incontrato il famoso industriale a Detroit la scorsa settimana, quando egli stava per concludere il divorzio dalla moglie. E' probabile che durante l'incontro i due abbiano fissato un appuntamento per i prossimi giorni.

Ford e Maria Cristina si sarebbero nell'inverno dec'so a una festa offerta a Parigi da Grace Kelly e dal principe di Monaco. Già allora c'erano state voci fra gli appartenenti al «bel mondo», poi domenica scorsa il Daily Mirror ha pubblicato un'indiscrezione nella quale si faceva cenno chiaramente al probabile matrimonio tra la bionda veneziana abitante a Milano e il magnate americano delle automobili.

c. b.

Il panfilo di Ford tra Sanremo e Saint-Tropez

Cannes, giovedì sera.

Henry Ford II, il cui nome in questi giorni è alla ribalta della cronaca a proposito di un suo possibile matrimonio con la signora veneziana Maria Cristina Vettore ved. Austin, è da circa metà giugno sulla Costa Azzurra. Dove, è impossibile saperlo. Sfuggendo infatti la folla, il magnate di Detroit naviga tra Saint-Tropez e i porti italiani a bordo del magnifico yacht «Santa Maria». La bella imbarcazione è lunga 31 m. e stazza 187 tonn., è comandata dal capitano Glenn E. Hargrave.

Giunto qui per tre settimane, il panfilo ha prolungato di un mese il suo soggiorno in questo acque, venendo ogni tanto a rifornirsi di carburante, acqua e viveri. Il 22 luglio scorso sono giunti da New York, con un «Boeing» dell'Airfrance i quattro figli di Ford, che hanno raggiunto Cannes e si sono imbarcati sul «Santa Maria». Il panfilo sta navigando e si ignora se la famiglia si trovi a bordo al completo.

Entrerà nel Parlamento

Il sarto marchese Pucci succede all'on. Fossombroni

Discende da Caterina di Russia e da Pietro il Grande; ha molto viaggiato e fatto diversi mestieri - La sua casa di moda è più nota all'estero che in Italia

Roma, giovedì sera.

A Roma viene confermato, anche se non ufficialmente, che il noto sarto fiorentino Emilio Pucci entrerà in Parlamento. Succederà infatti all'onorevole Fossombroni, deceduto improvvisamente a Cortina per un attacco cardiaco durante le vacanze.

Il Pucci è il primo dei non eletti della lista liberale di Firenze. Alla scomparsa dell'on. Fossombroni è scattato il meccanismo regolato dalla legge elettorale: nella utilizzazione dei «resti» per l'assegnazione dei seggi per la lista nazionale fu compresa la lista fiorentina. E a norma di regolamento il posto dell'on. Fossombroni deve essere occupato dal candidato che ottenne il maggior numero di voti preferenziali dopo di lui nella stessa lista. Questi è Emilio Pucci, noto in campo internazionale per le sue creazioni di alta moda. Ma a questa attività Pucci arrivò quasi per caso, nel 1948. La sua preparazione precedente era ben diversamente indirizzata: il sarto «fiorentino» è napoletano: nella città partenopea, infatti, nacque il 21 novembre 1914, da una famiglia di illustri origini, dove la politica ha sempre rappresentato una tradizione. Lidia Bobrinsky, la sua bisnonna, era nipote di Caterina di Russia, e Barbara Nariskyn, la nonna, discendente da Pietro il Grande.

Emilio era indirizzato verso la carriera diplomatica: si è laureato in scienze politiche all'Università di Portland, nell'Oregon, dove ha frequentato il «Reed College». Poi ha ottenuto un'altra laurea in Italia prima di girare «mezzo mondo» improvvisandosi, come è tradizione di tutti i *self-mademen*, ora pittore, ora cameriere, e, precedente notevole, commentatore politico. Ha combattuto sia in Africa sia in Sardegna, prestando servizio in aeronautica, e si è anche conquistato una decorazione al valore. Amico della famiglia Ciano, ebbe una parte di rilievo nelle vicende del processo di Verona. In quel periodo tentò anche di organizzare la fuga dal carcere di Verona di Galeazzo Ciano, ma l'impresa fu sventata dalla polizia tedesca, che lo arrestò. A Pucci si fa risalire il merito di aver nascosto in Svizzera il famoso diario di Ciano. Pochi anni fa ha sposato Cristina Nannini, che conta oggi 35 anni.

Il neo-deputato è molto conosciuto soprattutto a Capri, dove le sue creazioni vengono accaparrate da una clientela internazionale. La fama del suo atelier è forse più diffusa in Francia ed in America che nel nostro paese.

Il marchese Emilio Pucci nel suo atelier fiorentino (Tel.)

Una rapina nello stile del «western»

Il treno Glasgow-Londra assalito all'alba dai banditi

Il macchinista ed il fuochista feriti - I malviventi sono riusciti a fuggire con un ingente bottino di pacchi e assegni asportati dal vagone postale - Il colpo alla stazione di Cheddington

Il valore della refurtiva è di 350 milioni di lire?

Nostro servizio particolare

Londra, giovedì sera.

Un treno della linea Glasgow-Londra è stato assalito stamane da banditi i quali sono riusciti a fuggire con un rilevante bottino. Malgrado il ricorso della polizia, è trapelato che sul vagone si trovavano parecchi pacchi assicurati che solitamente contengono assegni bancari, gioielli ed altri valori. Non è possibile in questo momento stabilire quanto il «colpo» abbia fruttato agli autori di esso, ma certamente non si è lontani dal vero affermando che l'ammontare della refurtiva è di diverse migliaia di sterline.

L'audacissima rapina, che ha tutte le caratteristiche di un episodio di film «western», è avvenuta nelle vicinanze della stazione di Cheddington, una sessantina di chilometri a nord della capitale britannica. In quella località il treno Glasgow-Londra sosta abitualmente ed uno scambio per dare la precedenza al rapido in arrivo da Birmingham. Stabilita questa circostanza, i banditi hanno agito di conseguenza, sfruttando i pochi minuti di arresto del convoglio al semaforo.

Sulla scorta delle dichiarazioni rese dal macchinista e dal fuochista, che sono stati gli soli feriti e forti, gli agenti di «Scotland Yard» hanno potuto ricostruire la tecnica usata dai rapinatori.

«Stavo aspettando che il semaforo desse via libera — ha riferito il macchinista — quando udii alcuni individui avanzare correndo verso il mio locomotore. Erano mascherati. Sparavano all'impazzata e due di essi balzarono addosso a me ed al mio compagno colpendoci alla testa con il calcio delle rivoltelle».

Sembra evidente che tanto chiasso era stato voluto apposta dai banditi i quali intendevano far volgere a loro favore l'inevitabile reazione psicologica dell'altro personale del treno. In effetti gli uomini che si trovavano sul vagone postale, non rendendosi esattamente conto di quanto stava accadendo forse lo primo luci dell'alba e la campagna era coperta da una leggera nebbia), si precipitarono a terra dirigendosi verso il locomotore.

Era quanto volevano gli organizzatori del colpo. Mentre i due che avevano assalito il macchinista ed il fuochista si allontanavano, gli altri componenti della banda — sei o sette persone — salirono sul vagone cominciando a fare man bassa tra i pacchi contenenti valori raccomandati. I rapinatori tuttavia dovevano aver tenuto presente che la loro manovra per così dire difensiva avrebbe esaurito nel più corto tempo il suo effetto.

Quando due ferrovieri fecero per tornare ai vagoni, si trovarono di fronte alle pistole spianate di due banditi i quali ingiunsero loro di mettersi con il viso verso il vagone e le mani alzate sopra la testa.

Nella loro fuga con il bottino, i rapinatori sono stati favoriti dal fatto che in quel tratto la ferrovia corre parallela ed a brevissima distanza dalla strada. Alcuni viaggiatori hanno dichiarato di aver visto due automobili allontanarsi velocemente in direzione di Londra. La scarsa luce ha impedito loro di rilevare il numero delle targhe conché le autorità non dispongono per il momento di nessun elemento preciso su cui basare le indagini.

La polizia ritiene che il colpo sia stato effettuato dalla «solidetta» banda del treno» che già realizzò imprese del genere l'anno scorso. Nel mese di aprile del 1962 tale banda si impadronì di valori postali per circa cinque milioni di lire.

Derubato di centomila lire un vecchio muore di crepacuore

Avellino, giovedì sera.

Un vecchio contadino di Grassullo, Giuseppe Antonio di Rienzo, di 82 anni, è morto di crepacuore, per essere stato derubato di centomila lire.

Recatosi al mercato del bestiame, il Di Rienzo si accingeva a far ritorno a casa con la somma, frutto della vendita di pollame. Ad un tratto un gruppo di zingari ha nascosto una rissa, nella quale l'agricoltore si è trovato coinvolto. Nella mischia, è stato derubato del portafogli. Quando si è accorto del furto, è stato colto da malore. Trasportato a casa è morto poco dopo per collasso cardiaco.

Per la frana caduta ieri

Chiusa per alcuni giorni la via Aurelia a Savona

Savona, giovedì sera.

Anche stamane la via Aurelia è chiusa al traffico tra Savona ed Albisola: tutte le macchine vengono dirottate per strade dell'interno. Ad Albisola la corrente diretta a Savona viene fatta transitare per l'antica strada di collegamento con il capoluogo; a Savona, invece, le macchine dirette ad Albisola o alla zona di Valloria vengono dirottate per via Famagosta, via Genova, via Turati e via Scotti.

La chiusura dell'Aurelia è dovuta al pericolo costituito da grossi massi, del peso di svariate decine di tonnellate, che minacciano di precipitare in blocco sulla statale n. 1 dall'alto del promontorio di via Turati. Operai dell'Anas, assicurati a grossi cavi, vengono calati lungo la parete franosa e smembrano con perforatrici i grossi macigni, che, spezzettati, vengono fatti precipitare sull'Aurelia. Si prevede che i lavori si debbano protrarre per vari giorni.

Dopo l'ultima disavventura a Saint-Tropez

L'attacco d'un giornale belga ha irritato il principe Alberto

Nello scritto egli e la moglie sono definiti «stakanovisti delle vacanze» Un colonnello sorveglierà d'ora in poi il comportamento dei due principi

Dal nostro corrispondente

Massa, giovedì sera.

I principi di Liegi hanno provocato un ulteriore intervento da parte della corte di re Baldovino. L'avventura recentemente corsa da Paola al largo di Saint-Tropez, quando, pur trovandosi in delicate condizioni (attende per ottobre la nascita del terzo figlio), si è spinta al largo su un'imbarcazione a motore, rischiando di annegare per un'avaria, ha acceso in Belgio le polemiche appena sopita dopo che era stata smontata la manovra degli ambienti di corte avversi alla principessa, i quali avevano tentato di accreditare la voce di una prossima separazione tra i due principi.

La stampa belga, con tanti assai accesi, ha stigmatizzato l'avventura cui sono andati incontro da Paola, rivelando che i principi si erano recati a Saint-Tropez invece di rispondere alla chiamata di re Baldovino, dimostrando così in quale conto essi tengano gli ordini del loro re. In un settimanale repubblicano, l'Ax che si pubblica nella capitale belga, è apparso un durissimo articolo: «Paola ed Alberto — vi si legge — questi stakanovisti delle vacanze, hanno fatto uno strappo fino alla Costa Azzurra invece di adempiere all'ordine del re. Volendo fare un po' di esercizio in vista di un parto indolore, la principessa Paola si è iniziata, sotto la guida di Harold Nicholas, alla scienza dell'"hully-gully", l'ultima frenetica danza di moda nelle stazioni balneari».

Alludendo poi al pericoloso volo della principessa, il settimanale ha accusato questa freccciata, in verità piuttosto pesante e cattiva: «Quando si è di sughero, fortunatamente si rimane a galla».

Un amico ha telefonato ieri sera ad Alberto da Bruxelles e gli ha letto l'articolo di Ax. Alberto si è infuriato, ma la notizia più penosa è giunta direttamente dalla Corte. Un dignitario l'ha infatti informato che al ritorno in patria la famiglia dei principi di Liegi sarà posta sotto la custodia del col. Thibaut de Maisières, aiutante di campo di Alberto, che un anno fa lasciò la villa del Belvedere per assumere il comando di un reggimento di stanza in Germania. Il colonnello è già stato richiamato in patria e gli è stato conferito l'incarico non certo facile di organizzare in modo da limitare nei limiti della correttezza osservanza dell'etichetta di corte.

La notizia ha colto i principi di sorpresa. Effettivamente, se si escludono le scelte e talvolta spericolate escursioni nel mondo estivo versalliese o, com'è accaduto di recente, la disavventura di Saint-Tropez, la loro vita è la più prosaica, tranquilla e borghese che si possa immaginare. Basta un particolare per dimostrare con quanta modestia essi trascorrano le loro vacanze italiane. La villa Ruffo è formata da un corpo principale e tre dipendenze; ebbene, il corpo principale è occupato da una pensione, l'«Internazionale», mentre le dipendenze, che sono poi tre modestissimi alloggi un tempo occupati dalle servitù, sono la residenza estiva dei principi e del seguito. La villetta occupata dal principi confina direttamente con un albergo e, benché sia arredata con molto buon gusto, non si può proprio dire che sia una residenza regale. Eppure Paola ed Alberto preferiscono trascorrere la loro vacanze in un ambiente così modesto, anziché assieme ai dignitari di corte nei luoghi di villeggiatura del Belgio.

Anche questa preferenza per l'Italia ha provocato spesso polemiche che hanno coinvolto, senza turbarla eccessivamente, soprattutto la principessa Paola, accusata di scarso attaccamento alla patria di adozione. Nonostante la critiche e le censure, Paola ed Alberto continuano a trascorrere in pace le loro vacanze, giocando con i bambini, frequentano la spiaggia confusi nella folla multilingue che gremisce i Ronchi, passeggiano nel parco della villa, fanno qualche gita in motoscafo o in macchina, accompagnati da pochi amici.

Ora Alberto sta cercando una cane da regalare alla moglie. Tempo fa a Roma Paola vide, in casa di conoscenti, un magnifico pechinese. Ne ordinò uno simile a quello e Alberto glielo promise: sarà il primo regalo per il terzo figlio. E anche questo, con il permesso della stampa belga, è molto simpatico ed italiano».

e. s.

Stanotte all'aeroporto di Genova

Tre autocisterne in fiamme per la caduta di un fulmine

Genova, giovedì sera.

(g. p.) Tre autocisterne cariche di benzina che dovevano scaricare del gheroseno per i Jet all'aeroporto «Cristoforo Colombo» di Genova, a causa di un fulmine, hanno preso fuoco, questa notte. Il fulmine è caduto su una chiazza di gheroseno che si era formata in seguito alla fuoriuscita del carburante da una cisterna in avaria. Le tre autocisterne erano cariche di circa 100 mila litri di carburante.

Tre squadre di vigili del fuoco sono accorse all'allarme dato dal distaccamento dei pompieri dell'aeroporto, per complessivi 46 uomini. Le tre autocisterne sono state prontamente isolate, ma, nonostante ciò, non è stato possibile evitare l'infiammarsi del liquido. Le autocisterne sono andate completamente distrutte e il danno si aggira sui sessanta milioni.

Le società che assicurano il carburante per i Jet all'aeroporto hanno informato la direzione aeroportuale che invieranno immediatamente un altro carico, assicurando così il normale di rifornimento. Nessun danno alle case e alle persone, all'infuori delle tre autocisterne, che, come abbiamo detto, sono andate distrutte.

Salvata dal marito un'avvelenata a Vigevano

Vigevano, giovedì sera.

(g. p.) Una giovane donna di Vigevano, Andreina Mercatelli, 23 anni, abitante in viale Lombardia 15, è stata rinvenuta riversa sul pavimento della cucina, in preda a sintomi d'avvelenamento, dal marito, il vigile urbano Giorgio Zaniboni, al suo rientro a casa. Soccorsa e trasportata all'ospedale civile, la donna è stata posta fuori pericolo dai sanitari che le hanno praticato una lavanda gastrica. La Mercatelli, che è madre d'un bambino di due anni, avrebbe tentato di togliersi la vita per dispiaceri familiari. Essa ha ingerito un certo numero di sonniferi.

Quindici operaie ferite in uno scontro stradale

Ravenna, giovedì sera.

Quindici donne sono rimaste ferite nello scontro tra un camion e un pullman, avvenuto stamane nei pressi di Lavezzola.

Il pullman aveva a bordo una trentina di operaie, che dovevano recarsi al lavoro a Massalombarda (Ravenna). Lo scontro, le cui cause non sono state ancora accertate, è avvenuto quasi frontalmente.

Audace furto di un campionario in un alloggio

Rubati ad un orafo di Valenza gioielli ed oro per 35 milioni

Nella valigia, con i preziosi erano anche un milione in contanti e un libretto d'assegni

DAL NOSTRO INVIATO

VALENZA, giovedì sera.

Da 24 ore i carabinieri di Valenza, Alessandria e Casale stanno indagando su un ingente furto di gioielli, commesso nella notte tra martedì e mercoledì a Valenza. Ignoti ladri hanno infatti rubato gioielli per 35 milioni di lire, oltre ad un milione in contanti, ai danni del trentenne Giuseppe Canepari, titolare a Valenza, in via Trieste, di un laboratorio di oreficeria. Il furto è stato però commesso nell'abitazione dell'orefice, un appartamento al primo piano del nuovissimo condominio Boscalastre, in strada San Salvatore, alla periferia della città, dove i preziosi erano stati lasciati, alquanto imprudentemente, incustoditi dalla giovane moglie del Canepari, la signora Ernesta Canepa, di 27 anni.

Negli scorsi giorni Giuseppe Canepari era partito per un giro d'affari, diretto a Napoli, dove avrebbe dovuto visitare alcuni clienti, tutti noti gioiellieri della città partenopea. A Valenza era rimasta la giovane moglie, che nei prossimi giorni avrebbe dovuto raggiungere il marito, portando con sé altri preziosi. Per questo motivo in casa aveva una valigia-campionario, di quelle appunto usate dai rappresentanti in oreficeria, nella quale erano gioielli vari — spille, bracciali, anelli, catenelle e pietre preziose — per un valore di circa 35 milioni, denaro in contanti per 1 milione e 20 mila lire ed un libretto di assegni.

L'altro ieri, la donna, approfittando dell'assenza del marito, aveva deciso di recarsi con alcuni conoscenti in visita al suo bimbo di sette mesi, ospite della nonna in un paese della collina di Torino e, chiuso l'appartamento nel quale era la preziosa valigia, si era assentata per tutta la giornata. Quando nella notte ha fatto ritorno, verso le 3,30, l'attendeva un'amara sorpresa: tutto l'alloggio era a soqquadro e i ladri, da una prima ricostruzione dei fatti, sono passati dalla parte posteriore del palazzo e, arrampicatisi sino al balcone, hanno prima forzato la tapparella di una finestra, quindi rotto un vetro, si sono introdotti nell'abitazione, nella quale con tutta tranquillità hanno agito, alla ricerca della refurtiva. Resta ora da stabilire se i malviventi sapevano che nella casa si trovava la valigia, oppure se il prezioso bottino è stato per loro un colpo fortunato.

La signora Canepari Canepa appena scoperto il furto, ha avvertito i carabinieri della squadra di polizia giudiziaria di Valenza, che hanno iniziato pronte indagini, in collaborazione con i colleghi di Alessandria e di Casale. Frattanto veniva avvertito telefonicamente a Napoli Giuseppe Canepari, che immediatamente ha fatto ritorno ieri in città per controllare l'esatto ammontare del furto patito.

Stamane verso le 10 i coniugi Canepari sono stati invitati in caserma dai carabinieri e, mentre telefonicamente, sono tuttora in corso interrogatori da parte del mar. Depaoli e del brig. Torchio, a cui si sono aggiunti il capitano Monreale di Casale ed il brig. Mistrulotti della P. G. di Alessandria, perché gli inquirenti vogliono chiarire alcuni punti ancora oscuri della vicenda. Anche altre persone sarebbero già state interrogate dagli investigatori ma fino a questo momento nessun dato preciso è emerso per giungere all'identificazione dei ladri. Questi ultimi tra l'altro hanno potuto ormai comodamente allontanarsi e mettere parecchia strada fra sé e chi li ricerca giovandosi anche del milione in contanti che hanno trovato nella valigia dei preziosi.

Franco Marchiaro

Per alcuni pomodori zuffa fra 11 persone

Napoli, giovedì sera.

Una zuffa tra undici persone — componenti di due famiglie — è avvenuta, per futili motivi, nel cortile di un edificio di via Terracina a Fuorigrotta. La zuffa è stata provocata dal fatto che i componenti della famiglia Palmese, abitante al terzo piano dell'edificio, avrebbero lasciato cadere alcuni pomodori su un terrazzino sottostante dove erano stati stesi ad asciugare alcuni capi di biancheria della famiglia Russo.

Nella zuffa, a colpi di bottiglia e a bastonate, erano da una parte Salvatore Palmese, di 49 anni, sua moglie, Giuseppina Nunziline di 46, le loro figlie Maria Rosaria, Flavia e Raffaelina ed il fidanzato di quest'ultima, Antonio Troiano di 20 anni, dall'altra erano Giuseppe Russo, di 48 anni, sua moglie, Anna Lobasso di 41, il fratello di questa, Vincenzo di 43, la figlia dei coniugi Russo, Maria, di 19 ed il fidanzato Antonio Carradora, di 24. Nel corso della lite alcuni componenti delle due famiglie sono rimasti feriti.

Sul posto è accorsa la polizia che ha arrestato nove degli undici partecipanti alla zuffa.

Quotazioni di Milano stamane a Borsa chiusa

Milano, giovedì sera.

Dopo tre giornate nulle, le contrattazioni a Borsa chiusa hanno mostrato stamane alcuni timidi accenni di risveglio, per iniziativa di qualche prudente compratore. I prezzi riflettono la migliore disposizione generale, con contenuti recuperi. Ancora trascurate le Fiat. In buona vista le Olivetti. Ben tenute le Liquigas.

Prezzi informativi: Fiat 3835-3840; Olivetti 3305-3320; Cattini 2110-2115; Edison 3745-3755; Sade 1084-1085; Viscosa 5270-5275.

Situazione immutata nei cambi liberi e nel comparto aureo, con ulteriore diminuzione della già scarsa attività. Banconote ufficiali, prevalentemente stazionarie, con arretramento per alcuni valori.

Banconote (prezzi ufficiali): dollaro Usa 620,375; dollaro canadese 566; sterlina 1735; franco svizzero 143,70; franco francese 126,55; franco belga 12,36; fiorino olandese 171,75; marco germanico 155,80; scellino austriaco 24,04; pesata spagnola 10,43; escudo portoghese 21,77; corona danese 89,75; corona svedese 119,40; corona norvegese 86,85; dinaro jugoslavo (taglio grosso) 0,68; dinaro jugoslavo (taglio piccolo) 0,70.

Prezzi informativi: sterlina oro vecchio 1120-1130; sterlina oro nuovo 6030-6230; marengo 5500-5700; sterlina unitaria 1735-1755; dollaro carta 620-624; franco svizzero 143,50-144,40; franco francese 125,50-126,50; oro fino 706-716; argento 27-28,50.

GIULIO DE BENEDETTI
DIRETTORE RESPONSABILE
EDITRICE LA STAMPA

ANNUNCI ECONOMICI

COMPRA - VENDITA ALL. LOCALI e TERR. L. 150 p.p.

(Continua da pag. 10)

VENDESI S. Michele Mondovì, ottima gamma stagionali (cesti metallici) prezzo 6/65 mila trattabili. Parte subito. Rivolgersi: Geom. Viglino, Cuneo, via Mazzego 35, telefono 62 A79181

VIA Bonfanti, privato vende alloggio mod. due camere, cucina, servizi, ideali abitazione. Telefonare 45-591, ore ufficio. A70350

VILLANOVA d'Asti vendo quattro ettari vigneto ventennalissimo Telefonare 941-8355, pasti. A78182

ZONA Piazza, signorile tre più servizi, altro quattro più doppi servizi, ecco Piazza 282. 0979

1.800.000 per zona più ultimo bassaro alloggio vendesi Michelotti, tel. 732-362.

ROMANDE AFFITTO All., LOCALI e TERR. L. 150 p.p.

CAMERA cucina quotidiani zona possibil mente privata. Cittadine, referenze. Telefonare 41-161. 4171

CERCASI affittasi casetta periferia dintorni Torino preferibilmente Sud. 932-306

CERCASI alloggio 3 camere servizi centrale semicentrale. Tel. 538-241.

CERRO locale mq. 2200 cintato libero subito. Telefonare 376-867.

CONIUGI soli cercano alloggio 2 camere servizi possibilmente piano terra anche vecchia costruzione senza lavori. Scrivere: « Pubblicità Stampa 1294 — Torino ». A80141

DIPENDENTE grande azienda cerca alloggio camera servizi vicinanze Mirafiori. Telefonare 741-736 A79241

FAMIGLIA ordinatissima tre adulti per fondazioni affittasi/no tre-quattro camere cucina, cantina, centralissimo ottobre, preferenza Piazza Statuto. Scrivere: « Pubblicità Stampa 1233 — Torino ». A79663

LOCALI centrali da 250 a 2600 metri, con uffici-vetrine alloggio, laboratorio, uffici, scuola, affittasi, vendesi. Telefonare 524-526 (pasti). 12504

PALAZZO signorile ampia costruzione su cinque, affittasi a referenziati uffici direttivi studi professionali 2-3 camere con servizi zona corso Tassoni, Regent Margherita. Scrivere: « Pubblicità Stampa 3012 — Torino ». A79584

PIAZZA S. Carlo 206, affittasi quattro locali uso ufficio magazzino, terzo, ascensore. A79031

VANCHIGLIA libero subito affittasi appartamento quattro camere servizi. Telefonare 41-857. A78462

PIEMONTESI rappresentanti macchine guardano e allegano con francobollo. Telefonare 375-341 A79234

PIGNATARI ogni affittasi/vendesi camera quello servizi possibilmente zona Nizza. Telefonare 385-448 A77791

SETTIMO Torinese ci Collezione orientale cinque locali abitò servizi luogo. Telefonare 528-877. 10518

SIGNORINA dipendente Ospedale cerca alloggio ammobiliato. Telefonare 34-332. A79363

OFFERTE AFFITTO ALL. LOCALI e TERR. L. 150 p.p.

A.A. AGENZIA Corso, Svizzera 11, affitta alloggi Telefonare 528-529.

A. CORSO Casale 2 camere cucina servizi 20.000. Telefonare 688-750.

A. MEC Cso Ascanio 42, bel 316-439 affitta ufficio signorile. 0408

A. RIVA, via IV Marzo 14, affitta alloggi vari ammobiliati quasi famiglie corrispondentissime. 0550

A residenti o persone nuove ed esigenti grande affittasi quarto due camere cucina bagno servizi quartiere, sole, cortile, pulitissimo ogni mezzogiorno 15. Rivolgersi Cavaretti. Telefonare 385-187.

A principalissima, imponentissima, lussuosa palazzina signorile affitta zona centrissima 1 locali 1° piano Tel. 518-448

AFFITTASI alloggio due camere cucina, Re Umberto 32. Tenere luogo.

AFFITTASI quadri ogni ingegneri, zona commerciale, Rosario, tel. 20.207

AFFITTASI locali a. 1 piano telefono ammobiliato ufficio, n. 4 piano primo ammobiliato ufficio con servizi per impiegato signorina. Via Bardili 23 bis telefono 262-431 A79307

AFFITTASI signora lavoratrice 200 mq. ingresso via Lanzo. Telefonare 383-763.

AFFITTASI alloggio quattro camere e servizi, tranquillissimo, ascensore. Via Asti carati 9. A79091

AFFITTASI alloggio due camere cucina e servizi, immediata disponibilità, prezzo da concordare. Rivolgersi Via Pavia 42, ore 15-16. A79179

AFFITTASI ammobiliato alloggio due camere cucina servizi bagno locale tri 20. Telefonare 82-611. A77042

AFFITTASI camera con 2 balconi ingresso privato conveniente. Corso Re Umberto 41 A76429

AFFITTASI locali con ufficio mq. 2200 libera subito. Telefonare 800-259

AFFITTASI officina meccanica mq. 220 via Principe 133, Torino. A79158

AFFITTASI posti-letto ammobiliato. Telefonare 857-967, ore pasti A78454

AFFITTASI ufficio, locali locali, in zona centrale Lanzo/prossimità. Telefonare 388-139. 0103

AFFITTASI via Lanzo alloggio signorile con servizi, possibilmente garages. Telefonare 510-848.

AFFITTASI villa signorile mesi 20 km. Torino, 3 camere, salone servizi, ampissimo garage, 20.000 mensili. Scrivere: « Pubblicità Stampa 4190 — Torino ». A78038

AFFITTASI ufficio locale 3 camere cucina con lavabo/ufficio oppure ufficio. Zona Montalbano. Telefonare 642-947

AFFITTIAMO subito due camere, quello bergata Parella possibil spesa. Telefonare 682-692 80314

ALLOGGIO grazie cedesse coppia insegnanti, 2 camere signorile, grande cucina, doppi servizi, doppie ingresso affittasi o vendesi. Telefonare 518-939

ALLOGGIO zona Rocca Sitta, camera piena persona sola volentieri affittasi. Scrivere: « Pubblicità Stampa 4120 — Torino ». A78473

AUTOTRASLOCHI economici, autotrasporti mobilio, saponeria, suppellettili. Tel. 288-295, Mattarella.

AUTOTRASLOCHI semplicissimi Torino provincia, personale specializzato, garanzia. Telefonare 372-732, Ugolotti.

BANDONECCHIA, Agenzia Europa, via Madoni 23, tel. 33-74, affitta alloggi 3 stanze 2 bagni, giardino, riscaldamento centrale. A79296

BARCHETTA ammobiliata cambio pelli ne alloggio. Scrivere: « Pubblicità Stampa 3226 — Torino ». A77611

CORSO Francia affittasi alloggio ammobiliato salone camera matrimoniale cucina servizi. Telefonare 553-668.

DIAVENO campagna per tutto l'anno affittasi alloggio signorili libri due camere servizi. Telefono n-ammobiliato 25 corpo giardino. Telefonare 937-225.

GRANDI locali signorili affittansi su via Lanzo adatti grandi esercenti ottici per abitazioni moderne ampi locali 1° piano 90 mq. per 120 con corte e servizi coloniali immediati tre 100 e alloggio ammobiliato. Telefonare 382 111.

LOCALE mq. laboratorio mq. 300, via S. Secondo affittasi. Telefonare 389-958.

LOCALI centrali da 250 a 2600 metri, con uffici-vetrine alloggio, laboratorio, uffici, scuola, affittasi, vendesi. Telefonare 524-526 (pasti). 12504

PALAZZO signorile ampia costruzione su cinque, affittasi a referenziati uffici direttivi studi professionali 2-3 camere con servizi zona corso Tassoni, Regent Margherita. Scrivere: « Pubblicità Stampa 3012 — Torino ». A79584

PIAZZA Solferino affittasi/vendesi signorilissima ampia camera ammobiliata. Telefono 512-312 Telefono 534-124.

SEDRONA affitta camera ammobiliata uno due bell. Scrivere: « Pubblicità Stampa 1274 — Torino ». A80109

DOMANDE IMPIEGO L. 50 per parola

A serie ditta veramente pratica seguenti vendite, organizzazione magazzini specializzati negozi offresi. Scrivere: « Pubblicità Stampa 3002 — Torino ».

ANZIANO distinto media cultura cerca seria posizione commerciale offresi a seria ditta Imperiali Banca. Tel. 35-731.

DIRETTORE ristorante lunga esperienza offresi settembre dirigere: « Pubblicità Stampa 5098 — Torino ». A80300

ELEMENTO dell organizzativo pratico tempi metodi alto rendimento esperto ufficiali meccanici elettromeccanografie. Telefonare 342-862. A79412

ELEMENTO preparato offresi tempo libero ogni ufficio vendita relazioni studi lettere, corrispondenza contabile lingue. Scrivere: « Pubblicità Stampa 8288 — Torino ». A78385

FARMACISTA specializzata lingua pratica ufficiali due luoghi per città e grandi centri. Scrivere: « Pubblicità Stampa 8243 — Torino ». A79390

GIOVANE diplomato quattro pubblicazioni buona conoscenza francese e conoscenza contabilità inglese impiegherebbesi anche solo mattino. Telefonare 524-482 dalle 10 alle 12 A80149

IMPIEGATA seriosa categoria pratica ufficio contatto clienti paghe conoscenza impresa preferibile occupazione stesso ambiente. Scrivere: « Pubblicità Stampa 1241 — Torino ». A78868

AUTISTA bella presenza lunga esperienza stessa grado offresi per autovetture. Scrivere: « Pubblicità Stampa 1241 — Torino ». A78868

AUTISTA C pratico città provincia offresi anche ditta privata. Tel. 851-113.

AUTISTA camionista pratico diversi tipi patente ineccepibile offresi ditta solida. Telefonare 251-720. A79340

AUTISTA 24 anni con patente il offresi. Telefonare 491-567. A79280

AUTISTA ceh 600 T luppata patente D privato disposto viaggiare estero. Telefonare 730-717, ore pasti.

AUTISTA giovane, pratico, pratico Italia estero, offresi villeggiatura. Telefonare 743-475 A78840

AUTISTA patente D-E pluriennale offresi anche solo periodo feriale libero subito. Scrivere Lorenzo, via F. Michell 4.

AUTISTA patente D pratico Torino e provincia magazziniere pratico materiale elettrico, offresi. Scrivere: « Pubblicità Stampa 3232 — Torino ».

AUTISTA cerco patente C lunga esperienza piccolo grande Italia offresi referenziato scrivere. Telefonare 375-915.

AUTISTA 24enne pratico della provincia offresi, Telefonare 235-075 ore pasti.

CALIBRISTA pratico meccanico offresi subito. Telefonare 60-501.

CAPOMASTRO costruttore edile tecnico al municipio offresi. Scrivere: « Pubblicità Stampa 1264 — Torino ».

CARABINIERE congedo offresi qualsiasi plenissimo carattere ottimo referenze. Telefonare 652-130. A79324

COMMESSA pratica ufficio, Scrivere: « Pubblicità Stampa 8387 — Torino ». A77535

FARMACISTA specializzata lingua pratica ufficiali due luoghi per città e grandi centri. Scrivere: « Pubblicità Stampa 8243 — Torino ». A79390

GIOVANE diplomato quattro pubblicazioni buona conoscenza francese e conoscenza contabilità inglese impiegherebbesi anche solo mattino. Telefonare 524-482 dalle 10 alle 12 A80149

IMPIEGATA seriosa categoria pratica ufficio contatto clienti paghe conoscenza impresa preferibile occupazione stesso ambiente. Scrivere: « Pubblicità Stampa 1241 — Torino ». A78868

IMPIEGATO attuale vendite laureato cerca possibilità miglioramento ogni ufficio possibile collaborazione ogni attività interessato preso ufficiale. Scrivere: « Pubblicità Stampa 312 — Torino ». 25406

IMPONENTE industria tessile Italia sceglie elementi qualificati in forma fino 25-35 anni. Specificare conoscenze e precise ai: Pubblicitas, Piazzetta 32 b, Novara. 23375

INDUSTRIA filiale tessili artificiali zona Italia cerca perito chimico per controllo qualità produzione. Età 22-35 anni, specificare particolari ed inviare ai: Pubblicitas, Casella 34 F, Novara.

INDUSTRIA filiale tessili artificiali zona Italia cerca perito chimico per controllo qualità produzione. Età 22-35 anni, specificare particolari ed inviare ai: Pubblicitas, Casella 34 F, Novara.

INGROSSO TESSUTI, CERCA SIGNORINA AIUTO CONTABILE ASSUNZIONE 1° SETTEMBRE. TELEF. 280-914.

ISOLA signorile cavalliere cerca compagnia giovane signorina anche straniera. Scrivere: « Pubblicità Stampa 8284 — Torino ».

LAUREATA medicina, pratica tedesco, bibliografia, offresi presso industria farmaceutica, studi, ottime stipendio. Referenze. Scrivere: « Pubblicità Stampa 3231 — Torino ». A79231

PERITO locale centrale esperienza Italia ed Estero specializzato macchine di responsabilità tecnica e lavorativa mercato pubblicità tecnica e lavorativa estero. Persona seria, responsabile. Referenze. Scrivere: « Pubblicità Stampa 8277 — Torino ».

PERITO locale 25enne pratico quinquennale importanti Lanifici, offresi simile disponibile trasferta. Scrivere: Pubblicitas, Casella 120, Biella. 25376

SEGRETARIA svelta intelligente precisa pratica generale offresi paghe fatturazione corrispondenza lingua conoscenza francese, stenodattilo corrispondenza inglese, stenodattilo corrispondenza spagnolo. Scrivere: « Pubblicità Stampa 3299 — Torino ». A79358

STUDENTE italiani tutti livelli ufficio ottimo in trattative ufficiali. Tel. 750-216.

UFFICIALE in congedo 32enne patentato pluriennale pratica responsabilità precedente società. Scrivere: « Pubblicità Stampa 3290 — Torino ». A79372

OFFERTE IMPIEGO L. 150 per parola

A.A.A. PERSONALE ogni cultura, tecnicamente, con patentigino liberi, ceti ceti da impiantare società buona retribuzione. Presentarsi via Garibaldi 50, secondo piano. 0100

ASSUMIAMO dattilografe apprendiste interni semi-interni. Telefonare 346-836.

ASSUMIAMO segretaria/Diocesi pratica lingua inglese ottimo stipendio posto stabilissimo 18-20enne. Tel. 872-319.

AZIENDA importanza assicurata assume giovane capo ufficio vendite esperto lavoro ufficio e settori tecnici. Curriculum referenze scrivere. Scrivere: « Pubblicità Stampa 3026 — Torino ».

CAPO UFFICIO DISEGNATORE CON ESPERIENZA COMANDI IDRAULICI E AUTOMAZIONE, ASSUME IMPORTANTE AZIENDA MECCANICA TORINESE. SCRIVERE: « PUBBLICITA' STAMPA 1221 — TORINO ». A79198

CASSIERA assume Assicurazioni Piccolo 2-10, 18-19 piazza Castello 9.

CERCASI apprendista impiegata pratica ufficio. Telefonare 678.135, 60 817.

CORRISPONDENTE rappresentante giovane esperto. Telefonare 730-145. A79358

FARMACISTA pluriennale corso direttore Monticelli, Mafgnana 8 A/3, Genova.

FARMACISTA direttore-direttrice cercasi Farmacia Torinese zona centrale. Scrivere: « Pubblicità Stampa 1196 — Torino ».

GEOMETRA libero obbligo militari neo diplomato assume colpo fulmine fanciullo con buona volontà assume inizio in prova per lavori ufficio e cantiere. Telefonare 893-391 ore 18-20. A79047

GEOMETRI ottimo laureato ed ipotecario grande compagnia, durata impiego quattro anni, corso inglese contrattazioni. Scrivere: « Pubblicità Stampa 3132 — Torino ». A79400

IMPIEGATO attuale vendite laureato cerca possibilità miglioramento ogni ufficio possibile collaborazione ogni attività interessato preso ufficiale. Scrivere: « Pubblicità Stampa 312 — Torino ». 25406

IMPONENTE industria tessile Italia sceglie elementi qualificati in forma fino 25-35 anni. Specificare conoscenze e precise ai: Pubblicitas, Piazzetta 32 b, Novara. 23375

INDUSTRIA filiale tessili artificiali zona Italia cerca perito chimico per controllo qualità produzione. Età 22-35 anni, specificare particolari ed inviare ai: Pubblicitas, Casella 34 F, Novara.

INGROSSO TESSUTI, CERCA SIGNORINA AIUTO CONTABILE ASSUNZIONE 1° SETTEMBRE. TELEF. 280-914.

ISOLA signorile cavalliere cerca compagnia giovane signorina anche straniera. Scrivere: « Pubblicità Stampa 8284 — Torino ».

LAUREATA medicina, pratica tedesco, bibliografia, offresi presso industria farmaceutica, studi, ottime stipendio. Referenze. Scrivere: « Pubblicità Stampa 3231 — Torino ». A79231

PERITO locale centrale esperienza Italia ed Estero specializzato macchine di responsabilità tecnica e lavorativa mercato pubblicità tecnica e lavorativa estero. Persona seria, responsabile. Referenze. Scrivere: « Pubblicità Stampa 8277 — Torino ».

PERITO locale 25enne pratico quinquennale importanti Lanifici, offresi simile disponibile trasferta. Scrivere: Pubblicitas, Casella 120, Biella. 25376

SEGRETARIA svelta intelligente precisa pratica generale offresi paghe fatturazione corrispondenza lingua conoscenza francese, stenodattilo corrispondenza inglese, stenodattilo corrispondenza spagnolo. Scrivere: « Pubblicità Stampa 3299 — Torino ». A79358

STUDENTE italiani tutti livelli ufficio ottimo in trattative ufficiali. Tel. 750-216.

UFFICIALE in congedo 32enne patentato pluriennale pratica responsabilità precedente società. Scrivere: « Pubblicità Stampa 3290 — Torino ». A79372

OFFERTE LAVORO L. 150 per parola

A.A.A. PERSONALE ogni cultura, tecnicamente, con patentigino liberi, ceti ceti da impiantare società buona retribuzione. Presentarsi via Garibaldi 50, secondo piano. 0100

ASSUMIAMO dattilografe apprendiste interni semi-interni. Telefonare 346-836.

ASSUMIAMO segretaria/Diocesi pratica lingua inglese ottimo stipendio posto stabilissimo 18-20enne. Tel. 872-319.

AZIENDA importanza assicurata assume giovane capo ufficio vendite esperto lavoro ufficio e settori tecnici. Curriculum referenze scrivere. Scrivere: « Pubblicità Stampa 3026 — Torino ».

CAPO UFFICIO DISEGNATORE CON ESPERIENZA COMANDI IDRAULICI E AUTOMAZIONE, ASSUME IMPORTANTE AZIENDA MECCANICA TORINESE. SCRIVERE: « PUBBLICITA' STAMPA 1221 — TORINO ». A79198

CASSIERA assume Assicurazioni Piccolo 2-10, 18-19 piazza Castello 9.

CERCASI apprendista impiegata pratica ufficio. Telefonare 678.135, 60 817.

CORRISPONDENTE rappresentante giovane esperto. Telefonare 730-145. A79358

FARMACISTA direttore-direttrice cercasi Farmacia Torinese zona centrale. Scrivere: « Pubblicità Stampa 1196 — Torino ».

GEOMETRA libero obbligo militari neo diplomato assume colpo fulmine fanciullo con buona volontà assume inizio in prova per lavori ufficio e cantiere. Telefonare 893-391 ore 18-20. A79047

GEOMETRI ottimo laureato ed ipotecario grande compagnia, durata impiego quattro anni, corso inglese contrattazioni. Scrivere: « Pubblicità Stampa 3132 — Torino ». A79400

IMPIEGATO attuale vendite laureato cerca possibilità miglioramento ogni ufficio possibile collaborazione ogni attività interessato preso ufficiale. Scrivere: « Pubblicità Stampa 312 — Torino ». 25406

IMPONENTE industria tessile Italia sceglie elementi qualificati in forma fino 25-35 anni. Specificare conoscenze e precise ai: Pubblicitas, Piazzetta 32 b, Novara. 23375

INDUSTRIA filiale tessili artificiali zona Italia cerca perito chimico per controllo qualità produzione. Età 22-35 anni, specificare particolari ed inviare ai: Pubblicitas, Casella 34 F, Novara.

INGROSSO TESSUTI, CERCA SIGNORINA AIUTO CONTABILE ASSUNZIONE 1° SETTEMBRE. TELEF. 280-914.

ISOLA signorile cavalliere cerca compagnia giovane signorina anche straniera. Scrivere: « Pubblicità Stampa 8284 — Torino ».

LAUREATA medicina, pratica tedesco, bibliografia, offresi presso industria farmaceutica, studi, ottime stipendio. Referenze. Scrivere: « Pubblicità Stampa 3231 — Torino ». A79231

PERITO locale centrale esperienza Italia ed Estero specializzato macchine di responsabilità tecnica e lavorativa mercato pubblicità tecnica e lavorativa estero. Persona seria, responsabile. Referenze. Scrivere: « Pubblicità Stampa 8277 — Torino ».

PERITO locale 25enne pratico quinquennale importanti Lanifici, offresi simile disponibile trasferta. Scrivere: Pubblicitas, Casella 120, Biella. 25376

SEGRETARIA svelta intelligente precisa pratica generale offresi paghe fatturazione corrispondenza lingua conoscenza francese, stenodattilo corrispondenza inglese, stenodattilo corrispondenza spagnolo. Scrivere: « Pubblicità Stampa 3299 — Torino ». A79358

STUDENTE italiani tutti livelli ufficio ottimo in trattative ufficiali. Tel. 750-216.

UFFICIALE in congedo 32enne patentato pluriennale pratica responsabilità precedente società. Scrivere: « Pubblicità Stampa 3290 — Torino ». A79372

DOMANDE LAVORO L. 40 per parola

ABILE sarta offresi famiglie inverno anche stagionalmente altro lavoro. Macchinetta, corso Regina 228.

ACCIUFFATORE attrezzista stampatrice compensatore. Scrivere: « Pubblicità Stampa 3260 — Torino ».

ACCOMPAGNATORE interessato qualunque compenso per periodo forte 5-21 offresi lavori anche senza garanzia, modesto guadagno, scrivere: « Pubblicità Stampa 3277 — Torino ».

ALTO distinto bella presenza patente passaporti qualsiasi tipo amministrazione azienda bilancio. Offresi come accompagnatore per signore o signora anziane. Scrivere: « Pubblicità Stampa 1241 — Torino ». A78868

AUTISTA bella presenza lunga esperienza stessa grado offresi per autovetture. Scrivere: « Pubblicità Stampa 1241 — Torino ». A78868

AUTISTA C pratico città provincia offresi anche ditta privata. Tel. 851-113.

AUTISTA camionista pratico diversi tipi patente ineccepibile offresi ditta solida. Telefonare 251-720. A79340

AUTISTA 24 anni con patente il offresi. Telefonare 491-567. A79280

CAMERIERA offresi stabile mediocre referenziata. Chivis, corso Vittorio Emanuele 11°, settimo piano. Telefono 541-1. A79023

CERCASI apprendista bigiotteria 15-16 anni. Telefonare 720-134. A71747

CERCASI operaiette specializzate per confezione abbronzatori trattamento olio. Telefonare 21-3017 A79281

ASSUMONSI operai specialisti e apprendisti ultimo anno. Presentarsi: Azienda V., sempione 182, o tel. 284-351

ASSUMONSI subito meccanici montatori. Telefonare 235 635 A74233

ASSUMONSI tornitori carpentieri, chiavettisti, fabbri, saldatori, montatori esperti ed apprendisti, paga massima. Presentarsi Unior, corso Unione Sovietica 19.

AUTOFFICINA cedesse garaglio ampio spazio, servizio e pensionato. Via Stradella 21. A79342

AUTORIPARAZIONI cerca abilissimo meccanico. Telefonare 383 088.

AZIENDA distribuzione carburanti Torino, cerca giovani buona presentazione, lodevole referenze. Telefonare 280 000. A79085

CASA signorile cerca bella e laureata per aiutarla. Telefonare 650-347.

CERCAMI ragazze esperi lavorazione cuoio in pelletteria. Telefonare 512-103 o presentarsi via San Remigio 18, Torino.

CERCASI subito camino cementisti muratori, pagati ogni sera per periodo poiere ottimo vitto e alloggio. Telefonare 61-1-1-1 Moncalieri. Scrivere: « Pubblicità Stampa 267 — Torino ».

CERCASI apprendisti e praticanti per Parrucchiera Cinetica, via Modestino 8.

CERCASI ragazza per lavori domestici ogni 15 giorni, pernotta o meno. Telefonare 280-914.

CERCASI operaio per lavori di falegnameria. Telefonare 70-182. A79275

CERCASI ragazza per lavori domestici,